民報

中華民國二十一年六月十九日
（星期日）
第四十六號
今日二大張售大洋三分四厘
館址上海山東路二零一號
電話 營業部 九三八一六 編輯部 九一四六八
有線無線電掛號三〇四六

定報價目

國內每月一元三個月二元七角半年五元全年九元（日本台灣仝上）歐美各國每月二元五角香港澳門每月二元二角報資先惠郵票九五折計算

廣告刊例

▲特等新聞下端三行起碼每日每行洋九角▲乙種特等每行六角▲頭等二行起碼每日每行大洋一元八角▲緊要分類短行每字二分五厘六十字起碼英寸二方寸起碼每寸每日洋一元二角

中華郵政特准掛號立券按照總包特別寄送優益之報紙

向各界報告（二） 蓬萊市場所負的使命

要喚起民衆注意 集合工業家出品
盡量來提倡國貨 供給社會上需求

創辦人匡啓墉

場址 在上海南市小西門

五洲大藥房大贈品

提倡夏令衞生 歡迎各界賜顧 購物滿洋一元 即有實用贈品 六月二十號起 以三星期爲限

總公司四馬路 本埠支店……大后宮橋堍〇北四川路老靶子路轉角〇南市東門路〇西門蓬萊市場 門市部 同日舉行

固本家用皂不在贈例

中國商店啟事

本商店自廿日開始大賤賣南方公司底貨以來辱荷各界士女踴躍購買不勝欣感茲因急欲裝修門面及改良內部佈置故擬將殘餘存貨限期賣盡特定本月念五號止停止開剪期待全部工竣再行開張特此公告

商務印書館股份有限公司舉行股東常會通告

茲定於七月十日（星期日）下午二時起在上海北河南路市商會舉行本公司股東常會並報告公司被難及善後情形並決定公司將來方針屆時務祈各股東早臨爲盼除專函通知外特此公告再自登報之日起至開會日止停止股票過戶合併奉聞 又各股東通訊地址如有變更卽希函知本公司股務處更正爲要

商務印書館董事會謹啓 廿一年六月十日

陸雲卿 曹友生 爲霞飛路華申軍裝皮件公司讓受股事共同聲明

雲卿友生前於民國二十年十二月間合夥開設華申軍裝皮件公司於法租界霞飛路二四三號開辦以來營業尚稱發達惟雲卿近有他事無意繼續擬欲停止營業全部召盤友生通盤算以爲有獲利之可能因特商懇雲卿將其個人名下所有之股份全數讓與友生自民國念一年五月一日起對內對外均歸友生一人全權負責與雲卿完全無涉惟所有股款尚未全數付清因此本公司全部生財裝修存貨友生不得私自出盤如有受盤於法亦應無效一俟交割清楚再行登報公告茲特聲明惟希公鑒再以後營業往來均請與友生面洽可也此啓

霞飛路二四三號電話八二三六一號

捲菸印花被刧聲明作廢

敝公司於廿一年六月十七日下午一時許在四馬路會樂里總弄西首地方突被持槍暴徒三名刧去紙包一個內計簿子四本現款七十二元四角五分捲菸運照四紙又捲菸印花二百八十五紙其號碼民字第三四六五〇一起至三四六七七〇止又統稅印花十五紙其號碼民字一七五四六八起至一七五四八二止上述號碼之印花已請統稅署掛失通令作廢務望各同業切賜注意萬勿輾轉收用以免无妄之累不勝盼企之至

（昨日所登三四六七七〇號碼漏登〇字特此更正）

上海華達煙公司謹啓

上海市蛋業蛋廠同業公會宣言

爲皖省厘金復活危害垂敗蛋業籲請政府從速救濟事

吾國蛋業、勃興於歐戰之際、閱十餘年而至今日、各國蛋產遞增、海外華蛋地位、漸被攘奪、敝業抒甚圖存、不自沮喪、方期更圖奮發、角逐海外、乃爲蛋產中心之皖省、違反國家政令、重征釐金、變本加厲、若不速謀制止、蛋業慘敗、即在目前、國計民生、所關甚大、用將敝業受內外壓迫情形、並盼政府如何救濟之處、臚陳如左

（一）曰皖省釐金復活、不勝苛擾也　政府鑒於釐金秕政、病商害民、乃排除萬難、通令全國、斂然裁釐、詎意安徽省變相釐金、又告復活、李瑞雲李祥林駱棨卿等、朦蔽財政廳、冒用蛋業全體名義、承包蛋稅、橫征暴斂、甚於釐金、財政廳祗知有包額可收、至如何違法、能否照額收到、概置不問、而蛋稅局所收稅款、是否如數繳廳、亦屬疑問、論其違法之點有四、查營業稅法第九條規定、營業稅應由納稅者向征收機關直接繳納、不得由他人承攬包辦、今李祥林駱棨卿承攬包辦安徽全省蛋稅、違法一、又營業稅法第四條規定、課稅標準三種、（甲）以營業總收入爲標準、（乙）以營業資本額爲標準、（丙）以營業純收益額爲標準、又安徽省營業稅條例第七條規定、本省營業稅分四月十月兩期征收、而蛋稅局全仿釐金辦法、沿途設局、對貨征收、明明貨款、强名之曰流動資本、違法二、又財政部規定、蛋廠製造業營業稅、照資本額徵收千分之五、祗買不賣之蛋莊、無營業收入者、免稅、今蛋稅局隨意增訂稅率、每千鷄蛋、自徵稅三角增至三角七分半、近又增至五角、鴨蛋每千稅六角、照目前當地蛋價計之、徵稅達千分之三十以上、超過皖省營業稅條例規定稅率、竟有十四倍之多、而蛋廠在收買鮮蛋時、被迫繳上項苛稅之外、製造蛋品運輸在途、仍須重徵乾蛋黃水黃每桶二元五角、乾蛋白每箱五元、如此重疊苛徵、直置商民於死地、違法三、又安徽省營業稅條例施行細則第十七條規定、各徵收機關、應遵照營業稅大綱第六條規定、按期將所徵稅款、印刷公告、該局所收稅款、從未印刷公告、違法四、雖迭經敝會等呈請皖財廳制止、而該廳指爲越境干涉、置之不理、嗣蒙　財政部令飭糾正、該廳又置若罔聞、查敝會等會員、在皖或設蛋廠、製造蛋黃白、或設分莊採辦鮮蛋運申、製造所有蛋品均經上海出口、故皖省蛋產什九爲敝會等會員所收買、是皖省蛋稅、什九爲敝會等會員所繳納、財政廳以地界觀念、誤認李駱等可以代表全皖蛋商、而對吾正式納稅蛋商、反欲鉗其口、結其舌、使無置喙餘地、豈得事理之平、同業中自出口蛋稅增加以來、已覺不勝負擔、何堪再受非法苛捐、且該局自由增稅、使營業無從預算、盈虧毫無把握、此苛稅橫徵、足以搖動蛋業根本、能不寒心、

（二）曰國外競爭、備受壓迫也、敝業經營出口、與各國蛋商、角逐海外者、垂十餘年、近因各國蛋產增多、競爭愈烈、彼藉政府保護、豁免出口蛋稅、以獎勵其輸出、復增加進口蛋稅、以阻吾輸入、美國一再加稅後、吾國蛋品輸美、已完全斷絕、英國需蛋、向不征稅、今爲獎勵其屬地澳大利亞等處蛋產輸入計、乃免其進口稅、而對其他蛋品進口一律征稅、他如蘇俄、波蘭、丹麥、荷蘭、等國、蛋產莫不過剩、政府既不徵出口稅、復保護其在國際市場、立足穩固、曩者、日本蛋品、仰給吾國、不數年間、一變而爲輸出、今在國際市場、爭得一席地、其恃政府財力、貶價推銷、與吾孤立無援之同業較、相去何啻霄壤、今年吾國蛋品輸出、較去年約減三成以上、現查全國所有蛋廠、無論土法、老法、新法、特法、均在陸續停廠、或減少工作之中、大有江河日下、不可收拾之勢、

（三）曰絲茶前車可鑒、應請政府從速救濟也、欲維持垂敗之蛋業、一方固須努力改良製造、節省消費、一方有待乎政府之救濟、希望政府、立即通令各省軍警、對於蛋品過境、及內地蛋廠蛋莊、切實保護、以利運輸、以安營業、嚴禁苛捐雜稅、剝削蛋商、以輕成本、仿照各國成例、豁免出口蛋稅、以資激勸、惟關於出口稅一項、或減或免、政府方面、或須加以考慮、而對於其他兩項救濟辦法、不難立刻辦到、最近財政部雖令飭皖財廳撤銷蛋稅局、而蛋稅局依然存在、扣貨勒徵、愈逼愈緊、實所不解、不得不望財政部更用有効方法、切實制止、並嚴禁再有類此非法稅局復活、以自維威信、則該局裁撤之後、同業等當照部定稅率、依法納稅、卽蛋莊雖蒙　財部批准免稅、爲顧念地方收入計、亦可依照部定稅率、與各業同樣繳付、並望　省政府通令布告、對各地稅收機關、如有違法舞弊、浮收留難等情、及地方不法之徒、擅立名目、借此歛錢者、概准商民隨時交付有司、按律治罪、勿稍寬假、則稅款自可涓滴歸公、商人納稅、亦可免被中飽、以期吏治清明、官商同趨法治、否則蛋業環境惡劣、竟隨絲茶之後、一蹶不振、非僅蛋業自身之困厄、即政府稅收、農村經濟、胥受莫大打擊、而國內平添數十萬失業職工、又將如何措置、而今不圖、噬臍何及、竊願政府外察國際商戰之酷烈、內維國家政令之尊嚴、懲處貪汚、解救倒懸、若再因循優容、縱惡殃民、是置商民於絕地、亦自絕於商民、謹此宣言、諸維公鑒

國民政府財政部快郵代電

上海市蛋業同業公會……
上海市蛋廠同業公會……
[illegible]
財政部
中華民國 年 月 日
監印謝榮勳 校對[illegible]

安徽省財政廳快郵代電

上海蛋業公會……
[illegible]

上爲最近接到財政部暨皖財廳代電各一件、雖皖財廳强指敝會等爲誤會、但　財政部實有撤銷蛋稅局之明令、同業等自應尊重　中央意旨、否認此蛋稅局、一致抗付該項非法蛋稅、誓無反顧、附此聲明

陸紹宗律師受任大陸銀行上海儲蓄信託部法律顧問

本律師受任上列當事人常年法律顧問嗣後凡關於大陸銀行上海儲蓄信託兩部及其附屬之房產經租處暨大陸商場事務所之一切法益如被人侵害本律師當依法盡保障之責特此通告　事務所白克路一五〇弄十號　電話九〇九四〇

陳奎棠律師代表德昌豆米行催收帳款通告

案據德昌豆米行監理徐君面稱上年六月間在南市會館碼頭合組德昌豆米行為業公舉股東張益明兼為經理而鄙人謬膺監理之職茲因營業失敗曾召集股東開會議決收帳問題請監經理派遣妥友分投追理云云正欲遵議收帳忽爾發生戰事而經理張君擱諸不理鄙人因股東會之委託遂設臨時辦事處於南市徽甯碼頭恆昌木行內除原有夥友均已解雇外另請劉炳琦丁正藩談沛伯唐鍊伯等四君分投追收清償者雖有而觀望如故者仍屬不少長此以往損失何堪爰委貴律師先行登報通告對於德昌豆米行負有債務者無論各戶往來夥友挪宕務於本月內如數送至上開辦事處取囘德昌圖章並經上開收帳員四人內之一人署名蓋章之憑單為憑否則概不承認如再逾限不理或無美滿結束應請貴律師依法進行等語前來相應據情通告如上

陳霆銳律師代表雲林絲織公司婁鳳韶聲明商標專用權啟事

茲據上開當事人聲稱敝公司所出絲織物品概行委託上海同章綢莊獨家經理使用雲林絲織公司之商標業經呈准商標局註冊並領到第一一七七二號審定書享有專用權在案凡屬同業無論何處何地不得仿冒用請貴律師代表登報聲明嗣後如有仿冒或影射上項商標者即行依法訴追等語前來合亟據情代表聲明如上　事務所博物院路二十號　電話一七一二四號

謝景山律師代表陸陳景賢為萬盛餘糟坊豐源百貨號萬餘福記糟坊緊要啟事

茲據陸陳景賢來所聲稱卡德路萬盛餘糟坊豐源百貨號萬餘福記糟坊俱係景賢獨資創辦近聞有人欲圖侵佔並非法擅將各該號出讓實深駭異為維持法益計特委請登報通告如關於各該號有所處分非經景賢同意概不生效再萬生餘官醬號由景賢暫請周炳臣先生管理嗣後關於該號事宜請與周君接洽合併聲明等語前來據此合亟代為登報聲明如上　事務所四川路七十二號　電話一九五三六

謝景山律師受任陸陳景賢常年法律顧問通告

事務所四川路七十二號　電話一九五三六

律師巢堃證明陳寶章黃筱妹協議離婚通告

茲因雙方意見不洽動輒反目自願脫離夫婦關係並議明一切妝奩等物均歸黃筱妹取去再由陳寶章貼給贍養費洋四百元當日如數點交清楚不再另立收條嗣後男婚女嫁各聽自由不得干涉除訂立協議離婚據代為證明外特再登報聲明　事務所愛文義路眉壽里五號

張鼎律師受任華森機器廠修理汽車公司常年法律顧問並代表購車聲明

本律師受任上開當事人常年法律顧問嗣後關於該廠主周森田君營業信譽一切其他法益均有依法保障之責並據聲稱於本年四月十號憑保楊仁記價買唐財昭四蹄華達卡車一輛引擎號頭4SL 48427車身號頭ON 251當日銀貨交割清訖如有唐財昭上項債務統歸保人理涉與得主無干合亟代表聲明如右　事務所英租界甯波路四十七號　電話一四八五〇

吳寶地律師代表開泰恆源泰永泰信昌泰木行否認婁塘同盛祥木行宣告清理啟事

頃據上海市木業同業公會函略開茲據開泰恆源泰永泰信昌泰等木行來會聲稱前見報載陳兆祺律師代表婁塘同盛祥木行宣告清理一則不勝詫異查該木行上年對於敝行等均欠有貨款之未歸還且此次戰事婁塘雖經日兵暫駐而該木行並未受有損失今乃借時局為名驟然宣告清理顯見別有用意敝行等血本攸關何能承認請代函顧問律師代表登報否認並請依法進行等語合亟查照辦理等情用特代為登報聲明否認如上　事務所法租界天主堂街三號　電話八五五三二號

伍守恭律師　潘序倫會計師　錢迺徵會計師　代表其昌金號宣告清算公告

茲據其昌金號經理來所聲稱本號因受時局影響虧累至鉅勢難繼續營業不得已特委託貴律師貴會計師等代為依法清算等情前來據此合行代為公告凡其昌金號之債權人應自登報日起於十四日內持同債權證據至江西路四五二號立信會計師事務所內登記以便彙核清償至該號之債務人亦希於十四日內將欠款送至上開事務所掣取收據以資結束此佈　伍守恭法律事務所江西路二一八號電話一三九三九號　立信會計師事務所江西路四五二號電話一九六一六號　民國廿一年六月十八日

王傳璧律師代表夏蕙清女士聲明解除婚約啟事

茲據夏蕙清女士聲稱蕙清於民國十六年舊曆六月二十六日憑媒妁之介紹與施家福君訂婚嗣施君赴法留學彼此信函往還感情日趨破裂蕙清思維再四決計解除婚約以免精神上之苦痛旋經家嚴函致留學證君轉告施君表示解約之意思施君於本年五月二十三日由法函覆家嚴應承解除查親屬編之原則婚約之訂定既由男女當事人自主則婚約之解除當然亦由當事人之自主決定今雙方均願解除則婚約應即作廢無效彼此不受拘束誠恐親友容或未知經過情形委請貴律師代為登報聲明解除婚約等情前來合亟據情代為登報聲明如右　事務所北京路一百號　電話一九六一五號

包振黃　潘振聲　律師證明谷如山鄭阿三結婚公告

茲據上開當事人來所聲稱我倆業已成年經雙方同意依法自行訂定婚約已於本年六月十五日舉行婚禮實行同居誠恐親友未盡週知請為代表登報證明等情前來合為代表證明如上　事務所牛莊路A一號　電話九三五一七

中國紅十字會第一第二時疫醫院通告

大兵之後必多疫癘本會有鑒於此曾經議決特設時疫醫院兩所定名為第一第二時疫醫院第一時疫醫院在閘北新民路救火會隔壁一千零卅六號門牌第二時疫醫院在靜安寺路前面梅白格路後面張家浜十號門牌擇於六月二十日同時開幕專治一切痧症如霍亂螺弔脚絞腸冷痲等痧查本會時疫醫院創辦迄今已二十有四年救治病人二十餘萬之譜今復公推顏惠慶王正廷錢新之穆藕初狄楚青宋漢章黃涵之劉鴻生馮少山趙晉卿袁履登關絅之姚虞琴鄔志豪馮炳南方椒伯秦潤卿黃金榮杜月笙張嘯林孫梅堂謝蘅窗朱靜安張天錫王延松榮宗敬袁仲慰張籋雲謝韜甫陳炳謙葉海田譚蓉圃顧馨一沈聯芳哈少甫勞敬修余日章周湘舲李偉侯陳雪佳朱吟江朱棄塵蔡翔如汪伯奇張鐵民楊梅南王綬珊諸君為院董監督協助以期日臻完善屆時務祈政商工學各界諸公暨本會會員賁臨參觀並指導進行無任企盼本會今年並不另備捐册在外募捐各病戶來院診治不取醫資備有汽車隨時救護運送病人亦不取資務希各病戶於痧症初發時即速送至本院診治專此通告諸希　台鑒　第一院電話尚未裝就　第二院電話三一二七一號

中國紅十字會第一第二時疫醫院院長　王一亭　王曉籟　聞蘭亭　虞洽卿　林康侯　王培元　謹啟

中國國民黨中央執行委員會組織委員會通告

為通告事查本黨各地同志於黨務組織訓練各端對於中央每欲有所見白而苦無直接陳述之機會其便於見者或因區分部之輾轉遞呈稽延時日致失時效以過去之時勢遷移致心有欲言而格於環境不能直白凡此皆本黨同志不能盡量供獻意見於黨之原因本會爲明瞭各地實際情形並廣徵同志意見起見特訂黨員通訊辦法並添專員管理其事舉凡關於各地黨政實施狀況社會情形以及本黨今後關於組織訓練各方應興應革事宜如有建議可隨時用書面逕遞本會調查科或南京下關郵局第二十一號信箱俾便參考而資採擇特此通告　中華民國二十一年六月十一日

上海市商會徵集救濟慰勞捐款物品辦事處公告

本處代收救濟慰勞款項其捐戶銜名及款項細數均經隨時分批每五日登新申時事三報公告一次在案現在收支事宜業告結束所有一應收支帳目除已製成收支總帳並連同各項附帳送交徐永祚會計師正在審查中一俟審查完竣當另印專册分送各界外合將此項收支總帳先行公布如左

(一)收支賬略

收方

收救濟慰勞捐款　洋四十萬〇六千八百九十七元六角
收又　規元一萬一千一百五十八兩五錢三分
收又　小洋六千三百四十六角
收又　錢八十四千九百六十文
收又　新加坡鈔票念四元正
收濟生會撥來難民捐款　洋一千五百元
收十九路軍辦事處　洋十四萬六千〇十一元九角二分
收楊培昌君指定代做雨衣用捐款　洋六千四百元正
收轉介慰勞金　洋七萬一千六百五十八元五角五分
收又　規元六千二百〇二兩六錢三分
收轉介難民捐款　洋十四萬二千六百念元〇七角四分
（止）

共收　大洋七十七萬五千〇八十九元五角四分　規元一萬七千三百六十一兩一錢六分　小洋六千三百四十六角　錢八十四千九百六十文　新加坡鈔洋念四元正

付方

付慰勞傷兵　洋一千七百八十五元正
付撫恤（童子軍救護隊失蹤四人）　洋一千元正
付購辦（軍用慰勞救濟物品）　洋念三萬九千八百九十三元九角二分
付又　規元四千兩正
付運輸費　二萬〇三百八十二元五角六分
付救護費及雜支（童子軍救護隊）　洋八千三百七十三元八角四分
付製防毒面具工料費　洋一萬〇三百七十元〇二角五分
付做雨衣工料費　洋一萬六千五百四十九元八角[illegible]分
付廣告費　洋四千一百五十七元〇一分
付補助費　洋九千六百九十三元八角五分
付雜費　洋三百四十一元七角
付貼現洋水及戲耗　洋二百六十三元九角八分
付轉介慰勞金　洋五萬八千〇〇八元四角五分
付又　規元六千二百〇二兩六錢三分
付轉介難民捐款　洋十四萬二千六百念元〇七角四分

共付　大洋五十一萬四千四百四十元〇七角七分　規元一萬〇二百〇二兩六錢三分

(二)收支兩抵結應存

大洋念六萬〇六百四十八元七角七分　規元七千一百五十八兩五錢三分　小洋六千三百四十六角　錢八十四千九百六十文　新加坡鈔洋念四元正

(三)存該對照表

收方

存第一分辦事處　洋念三萬六千九百五十六元九角五分
存又　規元七千一百五十八兩五錢三分
存又　小洋五千五百九十二角
存又　錢八十四千九百六十文
存又　新加坡鈔票念四元正
存綢業銀行　洋一萬五千五百六十七元七角六分
存現金　洋八千一百念四元〇六分
存又　小洋七百五十四角

共存　大洋念六萬〇六百四十八元七角七分　規元七千一百五十八兩五錢三分　小洋六千三百四十六角　錢八十四千九百六十文　新加坡鈔洋念四元正

付方

該轉介慰勞金（指款人詳函未到欵未轉出三戶）　洋一萬三千六百五十元〇一角
（止）

共該　洋一萬三千六百五十元〇一角

存該兩抵結淨存

大洋念四萬六千九百九十八元六角七分　規元七千一百五十八兩五錢三分　小洋六千三百四十六角　錢八十四千九百六十文　新加坡鈔洋念四元正

附註—據第一分辦事處（銀行公會）報告代收款項計大洋三十一萬六千九百五十六元九角五分規元一萬一千一百五十八兩五錢三分小洋五千五百九十二角錢八十四千九百六十文新加坡鈔洋念四元正除解繳本處洋八萬元又規元四千兩外應餘大洋念三萬六千九百五十六元九角五分規元七千一百五十八兩五錢三分小洋五千五百九十二角錢八十四千九百六十文新加坡鈔洋念四元正正在辦理報銷因本會賬款亟待結束前項餘款支付賬略應俟第一分辦事處（銀行公會）報告到會再行另案公布

中央通訊社上海分社成立通告

本分社由中央通訊社上海電訊處擴大組織現已籌備就緒定於本月十六日正式成立並於同日起增發中英文本埠新聞稿除供給本埠中西文各報外並用最迅速之方法傳達於國內外敬希　公鑒

分社地址　上海九江路大陸商場五樓　電報掛號三五一五　電話九〇八一三

顧石甫退保聲明

石甫年事未高而已身弱多病故交際方面頗多疏懶殊以為慮茲因結束對外擔保事宜所有以前為人作保無論銀錢與職業概自登報日起一個月內凡屬被石甫擔保者務各另覓新保取消石甫所列名之舊保證此後概不負絲毫責任用特登載民新兩報聲明退保統希　鑒諒是幸　民國二十一年六月十八日

社評

拉開了透明的簾幕

▲將欲求裝聾作啞敷衍面子而不可得！

忍廬

日本議會決定承認僞滿洲國政府，一面陸軍外務拓務三省積極審議所謂滿蒙四頭政治統一問題。撕下了假面具一味蠻幹，愈逼愈緊，不僅是給予我們健忘的國人以最嚴重的警告，將使國際聯盟會員諸國欲求裝聾作啞敷衍面子而不可得，世界和平的前途，眞教人十二分担憂！

日本侵略東北的事實，本來擺得很明，所謂滿洲僞國，在武力控制之下，以日本人爲保鑣，爲靈魂，而僞國諸逆，不過是被挾制下的傀儡，這一幕滑稽劇，原是舉世皆知，無人不曉，本不必待日本明目張胆正式承認而後證實其對於僞國的陰謀。不過，日本在過去幾個月中，雖然已十足盡侵略之能事，但是多少有幾分顧忌，對於國際聯盟的面子，還不敢完全撕得粉碎。所以，他一再對國聯及中國政府聲明，「日本對於東北，並無領土野心，」「對於滿洲國僞組織，絲毫沒有關係，」國聯明知他這兩句都是假話，但是也藉着這假面子的掩護，多了許多迴旋的餘地，於是開會，調查，種種的手法，總算延宕到了如今。可是，現在倒使日本覺得不痛快起來了，他索性要把這一層「透明的簾幕」拉開，而無異明白的承認：「日本對於東北，確有領土野心，」「對於滿洲國僞組織，確有特殊關係，」也就是明目張胆的承認破壞中國主權與獨立和土地與行政之完整，違反九國公約和蔑視國聯的地位。他敢於這樣橫蠻的向國聯及中國挑戰，是幾個月來看透了國聯和中國的結果。

關於東北事件的責任，是很顯然；由日本的將要正式承認僞國看來，日本且已不欲推卸此種嚴重的責任，問題只在國聯和中國如何作實力的應付，與如何能課日本以責任罷了！國聯有能力以制裁日本，國聯的地位始能保持，九國公約的威信始能維護；國聯而沒有這樣的能力和勇氣，國聯惟有拼台，九國公約惟有撕破。中國呢，不再上下一心，合全國之力，爲實力之應付，不僅收回東北，永無希望，得寸進尺的日本，眞不知要衝撞到如何地步！

汪宋羅顧飛平晤調查團

並與張學良協議整個抗日計劃
宋子文打銷辭意積極繼續負責

▼宋顧昨晨離滬汪等由京加入同行▲

到平

本報十八北平電　十八日午三時四十分．汪精衛·宋子文·顧維鈞·羅文幹·曾仲鳴·劉崇傑·王樹翰等乘飛機抵平、在清河降落、張學良等百餘人到場歡迎、沿途戒備甚嚴、汪宋下機後、與張同車赴順承王府張邸休息、羅與周作民同車、顧與夫人同車、赴北京飯店休息、

本報十八北平電　十八日下午四時半、張學良在私邸爲汪精衛宋子文羅文幹顧維鈞等洗塵、晚八時顧宴汪宋羅等、邀平要人陪、

本報十八北平電　記者頃訪汪精衛、曾仲鳴代見記者、曾談、汪因連日勞頓不適、兼諸事尚與張學良等在商洽中、定十九日午三時、與羅同在外交大樓接見記者、**汪羅等定十九日晨九時半在外交大樓與調查團各委會晤．交換意見、**二十日與張等詳洽一切、**預定二十一或二十二日返京．**交陳辭職仍堅持、恐將給假數月、繼談鐵道建設計劃、謂粵漢四年可成、下關輪渡明春完工、潼西段八個月可通、海州碼頭八個月完工、大沽至石莊鐵道兩年可成、大同至潼關不久動工、以上兩路係借法款、草約已簽、

本報十八北平電　曾仲鳴談、**汪因張未赴廬會．特面詳經過．財政有新辦法．外交有計劃．但不便發表、**汪有疾、醫生已乘車北來、

本報十八北平電　羅文幹談、今日擬先與大家談商、決定一切、定十九日下午三時、在外交大樓接見記者詳談、

本報十八北平電　顧維鈞與記者談、余決心隨調查團赴日、至日方反對、乃調查團問題、宋辭意已打銷、陳辭意打銷否不悉、外交已有相當辦法、

本報十八北平電　市黨部以顧維鈞隨調查團出關、不辭艱險、完成使命、定二十日舉行慰勞大會、

本報十八北平電　顧羅等抵平後、即與張學良在其寓所作非正式之會商、商定諸人於明晨九時往訪李頓及其餘調查委員、討論東北及其他中日爭端、

過京

本報十八南京電　**汪精衛十八日晨七時由滬抵京．顧維鈞宋子文晨九時三刻乘蔣自備機到京、**汪事先約羅文幹曾仲鳴王樹翰等到勵志社會談一小時、**十時三刻由原機載汪顧宋羅曾仲鳴王樹翰劉崇傑游彌堅等九人啓飛赴平、**此行**將與張學良商對日辦法．**期瞭北方現局、**爲整個抗日運動決定方針及研商恢復失地辦法．**

本報十八南京電　據記者所聞、汪等赴平、以調查團行將東渡、特往致謝其公正態度之意、並與張學良商定對付日承認僞組織辦法、京中各方僉主即下討伐僞組織令、惟爲尊重調查團計、先向該團說明僞組織不能承認、不僅中國、即國際亦無承認者、今叛逆昭著、政府自有將領土內叛逆肅清必要、一方進行恢復失地、此事汪等返京後當有嚴重表示、

本報十八南京電　汪精衛臨行談、廬會結果圓滿、宋允勉膺艱鉅、今偕宋等赴平晤張、商抗日整個辦法、東北淪陷、國人不念起、勢難復失地、此去並訪調查團、除感謝主持公道外、當再鄭重表示中政府嚴重抗議日方承認僞國、盼國際共制裁此非法行爲、

本報十八南京電　宋子文談、由平返京後、對財政繼續負責、

本報十八南京電　羅文幹談、赴平商外交東北各問題具體辦法、因張學良比較明晰北方局勢、現大體已決定、經張參加意見、即依整個方針做去、

本報十八南京電　顧維鈞臨行談、赴滬印象佳、外交方針仍抱一面交涉、一面抵抗辦法、本人到平後、偕調查團赴日、約有三週勾留、

本報十八南京電　曾仲鳴臨行談、汪北行、將向調查團表示我對東北案堅決主張、在平至多勾留五日、李濟深十八日因要事耽延、定十九日赴平、

本報十八南京電　顧維鈞今晨九時三刻由滬抵此、即赴勵志社、參加政部要人會議、定今午偕汪精衛羅文幹乘飛機往北平、與張學良討論重要事件、顧在飛機場語人、李頓調查團將於下星期四五起程赴日本、大約將留三星期、然後返北平、草擬報告書、俟報告書擬就後、團員若干人即須赴日內瓦、餘者將在北平稍住若干時云、

本報十八南京電　汪院長十七日飛滬、挽留宋陳兩部長、即日復職、宋以本人辭職、純因財政困難、陳以染病亟需休養、仍請給假、以期恢復健康後爲國效勞、汪亦極諒解、當然可以復職、遂即面允、現既商定開闢財源辦法、汪十七日夜偕陳璧君曾仲鳴由眞茹專車返京、十八日晨六時四十五分到達、下車後、宋返官舍休息、宋子文顧維鈞十八日晨同乘福特機來京、劉崇傑河士端訥等隨來、九時三刻在機場降落、宋滿面笑容、顯見精神愉快、對記者談、余今晨由滬偕顧同來、稍息仍將偕汪等赴平、訪張學良、個人辭職問題、因財政問題**業經商定開闢新財源**辦法、並經汪院長及中樞領袖之懇切挽留、**自當打銷辭意、**共赴國難、**今後財政計劃不久發表意見、**下機後宋乘汽車赴勵志社、顧步行前往、時汪院長羅外長已在、宋到達後、即電召財次李調生、面詢財部近況、並告本人即行飛平、財部日常公務仍請李代行處理、次王樹翰高凌百亦至、隨即開談話會、商談一切、十時二十五分、先後乘車赴飛機場、時福特飛機已裝添汽油、並將機件視察完竣、汪等即登機、同赴平者有羅外長、宋財長及宋隨從祕書王君、顧維鈞、王樹翰、曾仲鳴、劉崇傑、端訥等九人、十時十三分啓飛、歡送人員均揮帽爲禮、汪等亦在機內脫帽答禮、十時四十五分離場飛平、汪在機內手書數字交記者、表示赴平任務、原文如次、**在廬山時已決定赴平故昨日飛滬、邀宋部長同行．不僅晤調查團．對整個抗日計劃亦有協議也、**羅外長對記者談、此次在廬山會議、即決定赴平一行、日前張漢卿又電邀余等前往、幷請王樹翰面促、故余等決定赴平、俾與張交換意見、協議整個抗日計劃、又調查團將赴日、因時間關係、不能來京、余等既赴平、便中亦當與該團會晤、余在平不多留、因外部要務紛繁、不能一日無人主持、大約一二日即返京、如汪在平不多留、余當與其同返、否則或將先行、王樹翰談、余前由平來京、向中央報告北方近況、並謁汪院長請示一切、茲因張電囑、特迎接汪院長等赴平晤談一切、顧維鈞談、余此次赴滬、爲各方接洽、並報告東三省之危機、促團結力量、一致對外、結果極爲圓滿、已決定各方分頭努力、宋部長已打銷辭意、陳部長則因病尚須休養、一時暫不返京、余返平後、大約尚有五六日之勾留、即隨調查團赴日、因該團自李頓爵士以下各委員均切盼余能同行、中央亦命余隨該團赴日、故余決定赴日一行、以完成調查團使命、該團定下星期四五即啓程、在日留三星期、赴日後即開始編製報告書、而於北平完成之、大約八月底報告書可編竣、俾於九月間國聯大會可提出討論、調查團於報告書編竣後、其任務亦告完竣、其中一部分人員並將返日內瓦、報告國聯行政院、因該團係國聯行政院所派出也、劉崇傑談、顧代表隨調查團赴日、余亦同行、在日勾留三週、即返國、調查團離日後、並將來京一行、

離滬

國聯調查團中國總代表顧維鈞氏十五日來滬後、受各界熱烈歡迎、慰勞之宴、應接不暇、顧氏因調查團迭電催促北上、已於昨日上午八時三十五分乘福特機赴京、稍留數小時即與汪院長羅外長等同飛北平、財政部長宋子文偕秘書一人、亦同乘此機返京、此外同行者、尚有外次劉崇傑、代表團顧問何士、張學良氏之顧問端訥、顧宋等八時三十分到虹橋飛機場、三十五分即登機啓行、到機場歡送者、有吳鐵城、張群、王景岐、宋子良、宋子安、宋子文夫人張樂怡女士等十餘人、聞宋氏經汪院長再度來滬敦勸後、已允打銷辭意、此次返京、即將與汪顧等同赴北平一行、尚有代表團隨員游彌堅、顧善昌、施肇夔、蕭繼榮等四人則於昨晨乘車赴京轉平云、（銅圖爲顧代表昨晨乘車至虹橋機場下車時攝）

林主席前晚抵潯

擬在廬山小住暫不返洛

本報十八南京電　國府接潯電、林主席十七晚六時抵潯、登岸轉廬山、與蔣委員長會晤、

本報十八南京電　府息、林主席赴廬山晤蔣委員長、除問疾外、對一切大政並有討論、林因洛溽暑、決暫在廬山小住、

本報十八南京電　唐生智奉蔣電召、十八日赴潯、商剿匪計劃、

本報十八漢口電　李書城朱懷冰十八日由牯嶺電省、會議已竣、關於改良今後民政與建設尚待向蔣請示、定十九日返省、何夏等開尚有一二日勾留、

本報十八長沙電　何鍵十六日由牯嶺電湘、本日剿匪會議多採取湘省保安團隊剷共義勇隊及匪區縣長任用標準各辦法、十七日繼議築路自首自新等問題、又同日電稱、昨今議決各案、俟正式會議決明令施行、鍵回湘尚須數日等語、

淞滬戰區善後會

▲組織大綱公布

本報十八南京電　行政院十八日公佈淞滬戰區善後籌備委員會組織大綱原文十條如下、（一）國府爲籌備淞滬戰區善後及復興事宜、設立淞滬戰區善後籌備委員會、（二）委員會由國府派委員二十七人組織之、指定一人爲主席、（三）委員會由主席召集之、並互推三人爲常委、（四）委員會議、置設計審核財政防疫四組、由各委員分任、其辦事規程另定之、（五）委員會進行方案、決議後呈請政府核定施行之、（六）委員會應行調查事項、得委託地方善後機關調查之、（七）委員會設祕書長一人、祕書事務員若干人、其辦法細則另訂、（八）委員會於必要時、得聘請專門委員、（九）本大綱如有應行增改事項、由委員會修正呈請政府核定之、（十）本大綱自國府核准公佈之日施行、

蔣作賓定期赴日

否認中日將進行交涉說

本報十八南京電　蔣作賓電京、定二十八日赴日、

華聯社云、近來外間有謂中日問題將在東京開預備交涉及國聯調查報告展期三個月送交國聯之說、本社爲探聽此中眞相、記者昨特往謁蔣公使、承接見作下列談話、

（問）蔣公使欲往東京、何時動身、

（答）定月底動身、

（問）外間有傳說、謂中日問題將在東京開預備會議、蔣公使此行是否負有此種使命、再日本已調回重光、祇命矢野代辦、說者謂爲交涉地點已由上海移至東京、此說是否確實、

（答）我要到東京、是爲離開東京甚久、而且日內閣已經改組、該地政情變遷甚多、非親身回任地觀察不可、且李頓不久將到東京、公使館不能無公使去招待調查委員、因此而往、至於預備會議之傳說、全屬子虛、中日間之外交、關係實未弄至如此地步、聞日本最近亦要派專任公使來華、預備會議及交涉地點均未聞及、

（問）蔣公使現任外交委員會委員長、如公使赴日、此席將空、國府將任何人繼任委員長、

（答）委員長並不易人、東京南京間、往來不過兩三日、與上海往漢口是一樣、有電召、便回、並無不可能之事、而且我之東行、預定三個月就要再回國、所以委員長還是由我兼任、

（問）昨日東京電報云、日本接到日內瓦長岡代表之電報、謂國聯秘書長特魯蒙與長岡大使礎商、李頓之最後報告交國聯時期、展延三個月、日方已應諾、中國政府態度如何、

（答）中國政府並未接到此種交涉、所以未能明言應否、

（問）外間之傳說、況因何又要展期、謂若按期提出、九月之大會須討論中日問題、因此問題惹起國際間之紛亂、恐隨後欲開之世界經濟會議開不成、所以展期報告、一面令李頓調解中日間之糾紛、其所傳之案爲日本承認偽國、與偽國簽定條約、認偽國經國聯調停、中國承認其條約、然後取消偽國、藉以完成三方之體面、此說是否事實、

（答）斷無此事、中國政府向來未接受此種提案、亦未討論此種辦法、日本年來高倡滿蒙不是中國領土、所以此種辦法、日方恐怕願意接受、但中國豈能承認此案、

（問）若果如此、難說是溥儀一派之賣國、國府亦不能免其責任、高見如何、

（答）不錯、國府之立場、當然不能承認此種辦法、

（問）有一說、如國府承認此案、日本將幫忙國府剿共、所以國府終必應允、貴見如何、

（答）剿共乃我國內政問題、家內問題用不着外人干涉或幫忙、國府不願人家幫我們的忙、

（問）若此、東北問題、非繼續打仗不可否、

（答）當然、我不自做、人家那裏肯爲我們做呢、

（問）據今晨日文報云、林森將辭主席、汪精衛繼任主席、孫科任行政院長、而孫科亦同意國府之外交政策、是否事實、

（答）前段恐怕是造謠、蔣汪對日問題已下重大決心、孫先生若是政治家、當然是贊成國府之外交政策、否則孫先生是政治自殺、

（問）先生對華僑有所指導否、

（答）華僑愛國心甚烈、踴躍爲國拼命、此爲國內同胞所最欽佩的、無論華僑或是國內同胞、我所最希望者、國民信仰政府、政府信賴國民、上下一心、挽救危局、如從此猜疑、甲去賣國、對乙戒心、防備等等、疑心成鬼、甚麼事都做不來、如上下內外相信賴、則甚麼事都可以做、談至此、因有其他訪客至、記者乃興辭而出、

兩宣言

譯成英文正式宣布

本報十八南京電　行政院外部兩對外宣言、均已譯成英文、向世界各國正式宣布、

馬占山進攻黑垣

日逆兩軍恐慌乞援
馬昨親赴拜泉督師

本報十八天津電　**馬占山部**步兵二團、重炮隊一營、機關槍一連、**已由齊克線甯年站開抵距黑垣三十華里東荒一帶．定十九日進攻黑垣．**現黑垣日軍僅三百人、程逆部二千人、恐難應付、十八日電本莊繁求援、呼海線日軍大部駐綏化一帶、近發生虎疫、日軍患者甚多、**馬占山十八日赴拜泉督師．所部大刀隊均分布呼海線沿線．**蘭西王團亦奉調集中昂溪、並電海拉爾蘇炳文、請堅守昂昂溪及富拉爾基、以禦日軍、

本報十八北平電　秦皇島十七日下午八時電、日軍以步砲空大部總攻鄭桂林部之義勇軍、連山東北念餘里之陳家屯范家屯前日戰事極烈、遼西各義軍即前往聲援、于芷山逆部擊退瀋海路義軍後、該路已恢復通車、

路透十八哈爾濱電　據日方消息、反滿軍現有大隊集於中東路南段距哈埠三十哩之雙城堡附近、中村部下日兵一隊、已遣往該處、與反滿軍接戰、劉玉在交綏中、馬占山現率大軍從拜泉向南進發、意在攻取齊齊哈爾、該處日軍與「滿洲國」軍隊、現從事防禦、聞呼蘭西北即呼海路線終點、日軍與反滿軍已有小接觸數次、

路透十八哈爾濱電　據日人消息、近兩日內、戰事甚烈、田中所統之支隊向克山東北吉東（譯音）進發、途遇反滿軍四百名、遂相激戰、日兵死傷三十三名、華兵死傷一百二十名、昨日反滿軍一千五百名攻擊克山、屢戰後、日兵死若干、傷若干名、

調查團報告

九月中送達國聯

赴日不取道朝鮮由青島乘輪前往

路透十七日內瓦電　聞國聯大會議長希孟與中代表顏惠慶、日代表松平、已議定展長李頓調查團報告書提交國聯大會之限期、蓋依照會章第十二條、國聯委員之報告須於爭點提交後六個月內送交國聯也、今日國聯祕書處接李頓調查團來電、據稱、報告書至遲在九月中間可到日內瓦、大約國聯大會將於六月底集議、以便核准報告緩期送達事、

路透十八日內瓦電　李頓調查團已通告國聯祕書處、謂其關於滿洲之報告書於九月中旬可送達日內瓦、

路透十八北平電　國際調查團行蹤未定、現信不復取道朝鮮赴日、而將乘火車至青島、改乘輪船前往、

路透十八倫敦電　李頓調查團之報告書將於九月中旬送達日內瓦之消息、復引起一般人士對滿洲問題之注意、蓋近因歐洲方專心一志於家門前之問題、滿洲問題已暫時忘之矣、旁觀報謂此消息實足提醒世人、知國聯對日本行動之裁決仍待發表、美國與國聯會員之拒絕承認彼違背國際義務造成之任何狀態、此節李頓報告書中必須充分加以考慮、而「滿洲國」之財政困難、有佔據海關稅收之勢、亦將引起國際糾紛云、新政治家報以爽直之論調、表示對於滿洲問題最後結果之恐懼、謂吾人無須臾相信國聯依據和平、蒙辱擺脫此事、能告成功、議吾人須避免在遠東遭受巨綦、則當取早已須取之計書、勸導日本璧還所盜之物云、

哈瓦斯十七日內瓦電　國聯會祕書長、頃接到滿洲調查團六月十四日由北平發來之電、內云、調查團在滿洲遊歷後、已回北平、將所收羅之材料加以整理、其中有若干點、並根據中國方面之消息加以補充、調查團有意於下星期赴日本、與日本政府再行交換意見、祕書處一部份人員及專家、仍留北平、調查團最後報告、將於旅日期內開始討論、後返華以後再行決定、此項報告、調查團希望至遲九月中間、呈送日內瓦云、

彭匪竄富崗蓮花

□□劉建緒軍已移彬追剿
□孔匪擊斃一千二百餘

本報十八長沙電　劉建緒十六由永興電省、略稱彭匪主力竄富崗蓮花、有北竄與孔匪連合之樣、一部在崇義遂川界內、我軍已移駐追剿、劉定十七日由永興經安仁移駐攸縣、特開等語、

本報十八長沙電　七十七師羅霖部十二日在鵝鼓大關桃埠大破孔匪、計斃匪千二百餘名、奪獲甚夥、匪大部竄萬載、正追剿中、

本報十八南昌電　孔匪攻銅鼓、十四日被胡旅會同排埠駐軍夾擊、殘匪退藤田永豐樂安、偽五師十五日被郝師加以痛剿、

立法院常會

本報十八南京電　立法院十八日下午三時舉行第一八九次會議、到彭養光等三十餘人、主席邵代院長、討論事項、（一）審議修正行政院組織法第一條第五條第七條條文案、議決交法制委員會審查、（二）審議湖北省善後短期公債條例草案案、決議交財政委員會審查、（三）本院自治法起草委員會報告審查縣參議會組織法草案案、決議第三條第四款保留外、餘均修正通過、

偽國圖攫關稅

路透十六長春電　「滿洲國」當局近曾由大連稅務司轉請駐滬中國海關總稅務司、談判以滿洲海關關餘、交與「滿洲國」問題、以久未接獲、故有於日內宣布滿洲關稅自主之語、據朝日新聞大連訪員稱、「滿洲國」已命大連稅務司停止將關稅解滬、

蔣光鼐辭閩綏靖主任

本報十八南京電　閩綏靖主任蔣光鼐因病請辭、聞有以蔡廷楷晉代說、

本報十八南京電　十九路軍六十師一百二十旅第四團官兵、由團長楊昌黃率領，十八日晚由蘇常到京、乘廣利輪開閩、又該軍總部全體職員及士兵三百餘人、由參謀長趙一肩率領來京、於十八日午二時乘新當與輪開閩、轉泉州設總部、六十師師部及其餘官兵、將於十九日晨到京、候輪開拔、黃強亦定日內赴閩、

蘇俄否認與馬占山往來

國民十七莫斯科電　今日蘇俄當局否認預聞馬占山將軍抗日計劃、聲稱蘇俄未嘗與馬占有山往來、某方所傳蘇俄與馬占山交往之說、絕非事實、又聞馬占山公子現已不在蘇俄境內、日前經過莫斯科、料係取道赴歐洲、至馬公子赴歐計劃、此間絕無確訊、有傳其往柏林留學者・但無從證實、

偽中行竟成立

本報十八北平電　秦皇島十七日下午八時電、偽中央銀行十六日成立、總裁為前吉林財廳長榮厚、副總裁為日人山成喬六、東三省官銀號及邊業、廣信、永衡等四行號即行歸併偽中央銀行、

外交協會電慰調查團 并電粵息爭

本報十八洛陽電　洛國民外交協會十八日電慰國聯調查團、請主公道、又電粵方、外患當頭、不應對瓊用兵、騰笑列邦、希懸崖勒馬、停戰息爭、共禦外侮等語、

偽國拉攏蘇俄

准恢復松花江航權

本報十八天津電　滿洲里及扎蘭諾爾一帶俄軍定二十二日在滿邊演習夜戰五日、偽國為拉攏蘇俄、已准東鐵恢復松花江航權、

東北航權厄運

本埠消息　昨有自營口來滬之航商某君、述及該處日軍、對於航政措施、頗多預計、用為述如次、

▲奪取海關　營口安東等處海關、每年間徵取之進出口稅、為數至巨、日軍以佔有該東省之土地、並已設有日商航運之中心、分配經營一切、專以握得該處航權之命脈、近悉擬仍積極奪取海關大權、藉以吸收全東北之關稅巨款云、

▲懸用偽旗　日軍為擴大宣傳、並以使人認識該偽國起見、故擬將海關奪取而後、即命由進出該安東營口兩港之中國商輪、概行懸用偽國旗幟、

▲輪船登記　日軍以東北商運至稱發達、其往來之一切輪船、幾不下數十萬噸、為欲徵收其輪噸費、營業稅等等、故將由該日領事館方面、舉行其輪船登記、蓋以明瞭營運之大小商輸、且使非登記之輪舶、不得航運於其間、

三友廠案兇犯

日法院判決緩刑
某要人斥為不安

本報十八南京電、日浪人焚燬三友實業社、殺傷華捕及平民案、三日在長崎地方裁判所判決、兇犯光村芳藤等八人、分別處徒刑一年至一年六月、但一律宣告緩刑、據外交界某要人云、日法院此種判決、不啻勸誘在華日僑、利用領判權任意妄為、查該裁判所檢事對此案之論告、一則謂光村以下同志會保護日僑之旨趣、可表示贊意、再則謂其行為可認為非基於私情、種種曲為原諒、殊不知保護日僑、自有其領事負責、詎容不法浪人越組代庖、且該浪人等侵入華界、放火殺人、顯係一種擾亂、挑釁行為、更與保護日僑毫不關涉、法律決難予以通融、凡法治國家、有犯法者、必按法審判、不能曲為開脫、該日浪人此次犯罪、其情跡本極重大、該裁判所處以短期之徒刑已屬欠當、而又一概宣告緩刑、是無異等於無罪開釋、向之詆毀中國司法無微不至者、自問其將何如、吾敢斷言中國法院決不至如此偏袒、

劉峙在洛檢軍

本報十八洛陽電　劉峙十八日晨六時檢閱三師駐洛部隊、到師長李玉堂及全體官兵萬餘人、檢閱畢並訓話、語多鼓勵、下午檢查內部、晚返汴、

本報十八洛陽電　劉峙原定十八晚返汴、後因參與陝涇惠渠典禮、十八日午後五時專車西上、並順道遊覽潼關、同行者有蔣鋤歐、美人懷李光等、

蔣鼎文回滬

本報十八甯波電　蔣鼎文乘新甯紹回滬、即出發剿匪、

本報十八南京電　第九師長李延年謁李濟深報告皖北匪情、十八日返防、

豫鄂邊境匪首 吳首清授首

本報十八漢口電　綏靖署十八日接范石生電告、所部張旅十五日擊斃豫鄂邊區匪主席吳首清、匪指揮曹明九、餘匪多自首、不難肅清、又葛雲龍電告、擊潰鄂東赤匪、十五日克復洗馬畈等處、

三六旅開衢

本報十八嘉興電　浙皖邊境方面股匪勢熾、省府限駐平湖獨立三十六旅、十八前到衢接防、該旅全部官兵、十八日由乍浦開禾轉衢、

陳紹寬談話

口仍擬再辭

本報十八南京電　陳紹寬十七日返京、十八日語記者、(一)滬變後、國人對海軍之督責、純出愛國熱情、至深感佩、海軍非畏暴日、實因未奉命令、不能妄動、而經費困難、亦為最大難關、(二)陳季良次長辭職、院部均加慰留、惟陳向在廈、能否打銷辭意、尚不可知、(三)甯海艦承造合同、訂於三年前、外間謂不應在日建造、實係誤會、現艦已造成、為我國軍艦之最大最佳者、俟將欠費付清・即可駛回歸隊、(四)瓊崖問題、乃地方事件、與整個海軍無關、(五)楊樹莊因病屢辭閩主席職、現仍在滬養病、(六)鄂東之匪、在廣濟以北、並非接近江邊、已加派軍艦巡弋於武穴之間、江防極為鞏固云、

六師剿贛匪 總攻令已下

本報十八杭州電　省府十八日據第六師電稱、十八旅十五日開玉山、十七旅移上饒、師長趙觀濤十八日赴常山督剿、總攻令已下、

最高院年度會

本報十八南京電　最高法院將開年度會、考核過去成績、各省高等院長均須出席、

整理平喇嘛寺廟

本報十八北平電　蒙藏會前據章嘉呈請、將平喇嘛印務處及事務處從緩撤銷、經該會討論決定、改設平喇嘛寺廟整委會、並擬訂組織規則八條公布施行、至北平喇嘛生計處、則明令取消、以節經費、

實部派員參加芝加哥博覽

本報十八南京電　實部派梅哲之赴美、參加芝加哥博覽會、七月放洋、

柏林中國美展

本報十八南京電　一九三四年中德兩國人士在柏林開中國美術展覽會、十八日陳樹人赴滬接洽、

改進高等教育

本報十八南京電　教部以專科以上學校、應行改進之事甚多、特定七月十日開會討論、已函請中央研究院及各大學學院等、屆時派員出席、

本報十八南京電　教部定七月十日召開改進專科學校會議、

段錫朋在平行蹤

本報十八北平電　段錫朋十八日未到師大、函師大生稱、此來為促任校長南下、並略調查平教育近況、師大生將再訪段責問、

勞大停辦善後

本報十八南京電　教部對滬勞大停辦後、未畢業學生百餘人、決送國立各大學肄業、待遇照舊、令各生自願填報、至教職員薪金、概照聘約發至年底、

暨大請籌恢復

本報十八南京電　暨大生呈教部、請撥巨款籌恢復、

居正將赴洛 促覃振來京

本報十八南京電　居正定日內赴洛、電促覃振來京主持院務、

顧祝同謁汪

本報十八南京電　顧祝同謁汪報告蘇財政困難情形、汪慰勉有加、允設法補救、顧下午三時返鎮

浙籌備民意機關

本報十八杭州電　浙省地方自治、限本月底一律完成、省府已定二十一年度開始、即籌備各級民意機關、

鄂籌農民借貸

本報十八漢口電　農民借貸處基金、經財政建設兩廳與省銀行會商、決以某項公產押款二十萬、俟組織確定、即就新印輔幣券撥付、

平漢車出險

本報十八漢口電　平漢路混合車十八日在楊家店王家店間、因路軌被匪毀出險、覆機車石子車各一、貨車五、十八日開平快車改十九日開、

江水又續漲

本報十八漢口電　漢十八日陰雨、江水續漲一寸、水利局訂定補修武泰閘挖口辦法、十八日呈省轉各區處進行、

本報十八漢口電　建廳十八日函水利局、籌墊武昌防水堤工程費、

智利蘇維埃政府傾覆

新政府擬請孟德羅總統回任
仍恢復十日以前之狀態

十七日樊巴萊沙電　智利社會主義政府之創立甫及十日、即遭推翻、新政府態度較為緩和、故時局有漸趨平穩之希望、新政府之領袖係前駐美大使台維拉、即數日前被左黨排斥而脫離社會主義政府者、台氏今日語新聞記者、新政府將遵守一切國際義務、同時新政府亦發表宣言、吁籲當軸擬即召集國會、起草新憲法、國會未召集前、暫由新政府施政云、據當局稱、警察抄獲重要文件、證實左黨領袖葛洛夫係受蘇聯指使、故決將葛洛夫驅逐出境、葛氏之政治生涯、至此已隨其曇花一現之社會主義政府而告終、外商對新政府頗加信任、如英商多人因恐被社會主義政府摧殘、曾擬乘輪回國、現已將船票退還、不復歸國矣、

反革命政府諸要人頃與現居阿根廷之陶扎地方之前總統孟德羅在電話中談話、一般意見以為新政府欲使此次運動、不出憲法範圍以外、故擬請求孟德羅總統回任、以求和平社會主義政綱之實現云、

時人行蹤

本報十八北平電　王正廷定二十一日離平赴京

本報十八青島電　沈鴻烈十八日晚赴平、

本報十八漢口電　邱宗澤十九日晨乘車返鄭、

十四軍調防

本埠消息　駐紮杭州長安硤石嘉興等處第十四軍全軍、定於十九日起、完全奉令調防、分乘兵車二十五列、先後開拔赴京集中、轉輪西上剿匪、

雜電

本報十八南京電　軍委會調張靜愚充秘書、

本報十八南京電　訓部政訓處十八日辦結束、併軍委會政訓處、

本報十八南京電　行政院十八日院令公布、修正監督慈善團體法施行規則第十二條條文、該條文規定監督慈善團體法第十二條之褒獎、依照褒揚條例辦理云、

本報十八南京電　西北考察團紀念郵票十萬枚、日內發行一部、發送聯郵各國、

本報十八青島電　司法部考察團來青、

本報十八濟南電　駐膠東萊光興旅連日大剿匪、高密膠縣一帶已肅清、

路透十八北平電　劉桂堂之叛兵、已為政府軍包圍、今料隨時將發生戰事、而可迅速解決之、費縣等處美教士等十八人、已有十一人移居安全之地、尚餘男婦及孩童七人迄未遷離、此間美當局已催令暫避、

本報十八嘉興電　第四區警備司令部、奉省令月底撤銷、司令戴岳同日卸職、

洛桑會議討論中

戰債有延付趨向

法國贊助逐漸取銷計劃
英意均贊同聯合總取消
巴本謂洛桑空氣充滿非常和諧精神

路透十七倫敦電　洛桑會議今日有重要發展、英首相麥唐納宣稱、英法意比日五國決定在會議進行中、停付一切到期之戰債及賠款、藉促會務於最短期間內完成云、德總理巴本對於麥唐納之宣言、表示熱烈歡迎、謂此辦法、乃各政府欲謀減輕會務困難之明證云、

國民十七洛桑電　法國反對取消德賠款之態度今日已由赫禮歐在祕密會議中聲明、當德總理巴本演說陳述德國民生凋疲、財政枯竭、無力再付賠款後、法總理赫禮歐即繼起演說、語極委婉、首稱德總理巴本暢陳德國窘況、渠極表同情、法國不欲提出純為已謀之解決計劃、以準備與他國合作、以實現足以解紓經濟困厄增進和平之計劃、此種計劃、須顧對於法國特殊利益有相當重量可矣、英乃宣稱、渠反對完全勾銷賠款債務主張、渠逐漸取銷、法國將贊助一逐漸取銷之計劃、但以德國鐵路繼續分擔此負擔為第一條件、因法英鐵路均負責甚鉅、德國鐵路若釋此負擔、則其地位將反優於法英鐵路、其第二條件則須有一莊嚴宣言、由各國聲明停止軍備競爭數年、法國主張當願停止競爭十足年、赫禮歐演說畢、英代表張伯倫乃繼起宣讀一聲明書、聲明英國準備同意於賠款與戰債總勾銷計劃、但以有關係各國連美國在內、均準備贊成總勾銷為條件、意外相格蘭第繼作同樣宣言、日代表吉田又繼之力言今晨五債權國聯合宣言之重要、既而諸小國如希臘葡萄牙南斯拉夫與羅馬尼亞等代表相繼發言後、遂休會、至明日續開、但六大國代表在散會後、仍分別談話商云、

洛桑空氣和諧
巴本甚覺滿意

國民十七洛桑電　德總理巴本今夜在此間語外報記者、謂德代表團對於洛桑空氣、充滿非常和諧精神、甚覺滿意、渠見集合此間之各大政治家在私人談話與公開會議時、莫不表現喜意的精神、已發生深刻印象、英首相麥唐納說宣稱、我輩必須共存共亡、及各國已厭國際會議展延與失敗消息等語標、已能澄清空氣、並樹立一目自聞麥唐納赫禮歐及張伯倫諸公演說後、確信各方面咸具有提住當前各問題之真正決心、諒此日所造成之信任與美意的空氣、無論如何、決可容許吾輩詳究一切問題、深入其底蘊、嗣及德國內政、謂新政府之組織、因各方咸信今日亟須集中一切建設力量作一最後而勇毅之企圖、期極人民於水深火熱中云、

美國權衡輕重
料將贊成延付

國民十七華盛頓電　今日美政府中人已承認洛桑會議有請求取銷戰債之案、但表示此種請求、將遇冷淡之對待、謂美國對於討論此事、亦所不願、因此款必須有所著落、與其取債於美國納稅人、不若取償於借款者之較為正當、但觀察時事者、現信與洛桑會議允許德國暫行停付賠款、則美國料亦可延長胡佛停付計劃之時期云

德聞延付消息

稱為最小讓步

路透十七柏林電　洛桑傳來德國可暫不擬付賠款、以待大會解決此難題之消息、德人聞之、處以鎮靜態度、報稱此乃所可期望之最小讓步、尚非債權國已切實依允放棄全部賠款要求之謂、尚望賠款會議可從速有德國此時及此後無力繳付賠款之判定、將來會議之唯一合理結果、當為對德全部要求之拋棄云、

法總揆返巴黎

班樂衛亦病返

哈瓦斯十七巴黎電　內閣總理赫禮歐將於十一時由洛桑動身、明晨七時可抵巴黎、財政總長雅曼馬且暫留洛桑、明晨十時將開內閣會議、下午五時開國務會議云、

國民十七巴黎電　今日法代表班樂衛因患病、由日內瓦秘密回巴黎、醫生立即囑其靜臥、所患謂為風濕病、熱度頗高、

各要人離洛桑

私人接洽開始

國民十八巴黎電　今晨法總理赫禮歐由洛桑回抵法京、以期召集重要閣議、料閣議中將討論赫氏與德總理巴本初次晤談後所發生之若干問題、至法代表團在赫禮歐回國期內、暫由財長馬丁主持、

國民十八洛桑電　赫禮歐已回巴黎、麥唐納亦赴藤伏瓦之阿爾西山中作週末之遊、今日此間僅有各代表間私人接洽、晨間德總理巴本曾與意外相格蘭第作長時間談話、其後格蘭第復訪德外長紐拉思、又德財長亦與英財相張伯倫有長時間晤談、至英相麥唐納在返洛桑之前、將先往日內瓦一行、辦理軍縮會議委員會展緩開會事、據稱麥氏之意、洛桑談判尚未有充分進步、此後大半將繫於赫禮歐在巴黎與法要人商榷結果云、

褐衫黨恢復後

滋事之第一幕

國民十七慕尼黑電　今日巴威利亞邦議會、有國家社會黨議員四十二人著該黨挺進隊制服入議場、議長剴切告以穿著制服係不敬議會、請其回家換著便衣、諸議員倔強不從、並三呼希特勒萬歲、高唱國家社會黨戰歌、議長乃宣告懲戒、勒令停止出席八日、諸議員仍不肯去、最後乃由議長召警察將四十二議員挾持出場、迨秩序恢復、議長遂宣告罰此四十二議員停止出席二十日、事後巴威利亞政府、即發一聲明、謂國家社會黨議員此舉、不足以仰副總統解禁之期望、議會內既有紛擾情事、政府不得不重取嚴峻手段、維持治安、因此暫禁巴威利亞邦境內一切政治團體人員穿著各種制服、至九月三十日為止、屆時將對此禁令重加考慮云、

高橋不辭職

病愈後擬積極努力

電通十八東京電　會經傳說辭職之高橋藏相、今日對電通社記者謂予並未辭職、茲記其談話如下、請傳予將辭職者、諒係從事股票交易等人之宣傳、如今國難之秋、實無辭職之意、議會開會中因病缺席者、實因事務繁忙、無暇在家進膳、致患腸加答兒、但現已全愈、現方開始為國宣勞也云、

芳澤候補

齋藤與以同意

日聯十八東京電　十七日閣議決定江口定條為勅選議員之時、政友會閣僚提議以芳澤謙吉為候補議員、齋藤首相與以同意、

民政黨將分裂

簽名人會亦分兩派

電通十八東京電　伊豆富人為運動安達謙藏復黨之中心人物、昨與小池仁郎會見、協議今後之方策、結果決定本日開簽名人會、研究實行方法、惟簽名者中、亦分兩派、急進派主張若槻總裁、既明白表示反對安達復黨、即提示簽名簿亦屬無効、不若即時參加新黨樹立運動、和緩派主張向若槻總裁提示簽名簿後、組織政策研究會、結束同志漸進的貫徹主張、意見分歧、未能一致、然急進分子參加新黨樹立運動、不過時日問題、民政黨分裂之勢已成、

南愛廢宣誓案

英下院熱烈反對

路透十七倫敦電　自治地大臣湯姆士今日在下院發言後、前任司法大臣克利浦斯代表工黨發言、謂就法律論言、愛爾蘭自由邦在英愛條約下、絕對有廢止宣誓之權云、自由黨勞合喬治起稱、渠之被選、原為反對現政府、但渠在此屆國會中之第一次言論、則不得不擁護現政府、英政府必須明白切實抗議自由邦破壞信約之舉動、凡勒拉是否得愛爾蘭多數民意之援助、猶屬疑問云、勞合喬治此言、引起滿場歡呼聲、廳外人旁聽席、亦以掌聲報之、

鐵部試製國產洋灰軌枕

津浦路局奉令實地試驗

(中央社)鐵路所用軌道枕木及鐵條原料、多賴自外洋、漏卮當巨、鐵道部為挽回利權提倡國產起見、擬採用洋灰軌枕、因所用原料除小部分用鋼外、其餘如洋灰皆屬國產、特令該部鐵道技術標準審訂委員會詳為設計、使該項洋炭軌枕為甲乙丙三式及華氏四種、從事實驗、以為提倡、但其截面之大小鋼條之佈置、機墊之剛柔、配件之式樣、墊塞材料之種類成分、以及重量價格等項、均關重要、必須經過大規模及長時間實地試驗、始見成效、方可擇尤定為標準、故又令津浦路局籌備材料、按式製造、在該路南北兩段分期舉行實地試驗、在試驗期內所有製造試驗及報告等項手續、隨時飭由該路工務處逕向鐵道技術標準審訂委員會接洽、以便就近考察而資選擇、並聞試驗所需大宗洋灰、業經商准啓新洋灰公司同意義務供給若干云、

▼尚有緊要新聞接第二張第二版▲

愛文義路泥城橋西
徐重道國藥總號
便利本埠顧客
特設
接方送藥部
代客煎藥部
如不出門、欲購可靠之參燕銀耳補劑飲片、丸散膠丹、實驗良藥等、電話關照、或通信本號、立刻遣人前來接洽、田店配就、當即送上、備車多輛、專司其事、交易多寡、均所歡迎、無論遠近、不取力錢、
煎藥一道、關係至巨、偶一不慎、即失效力、故凡缺乏煎藥常識或無人煎、均可由本號代煎、清潔週到、水量火候、久煎泡煮、均極適當、熱水瓶裝、到即可服、既省器具、又免麻煩、取費極廉、每帖角
電話　九一一三三號

市商會昨日代表大會決議
反對上海設置自由市
請政府要求日本賠滬戰損失
努力於廢止內戰及提倡國貨
改選執監委員陳蔗青等當選

上海市商會於昨日上午十時、舉行第三屆會員代表大會、討論重要議案、共計十九件、改選執行委員七人、監察委員三人、即日發表宣言三通、(一)表示本年工作、應注重於廢止內戰、及提倡國貨、(二)反對上海設置自由市、(三)反對討論鴉片公賣、玆誌開會詳情於下、

開會情形

到市黨部代表陶百川、社會局代表宓季方胡玉麒、各業代表二百六十五人、十時四十五分開會、行禮如儀、主席王曉籟致開會詞、陶百川宓季方致訓詞、次由黨部及社會局代表一一點驗執監委員名籤、依法由社會局代表抽出滿任執委七人、監委三人、當場宣布姓名、次由王延松主席、開始討論議案、至十二時卅分、下午一時卅分繼續開會、選舉執監委員、六時散會、

通過議案

大會議決各案如下、(一)發表宣言、表示本年度本會工作、應努力於廢止內戰及提倡國貨、交本屆執行委員會擬具辦法、(二)戰區債務問題由大會勸告債權及債務雙方、於顧全法律及特殊環境狀況下、求諒解解決之道、(三)辦國難儲金由執委會切實勸告各業自動舉辦、由各業自行保管、(四)會員聲請出會案、議決、(甲)科學儀器館、(乙)金業交易所不成立、(丙)天一味母廠由執委會婉勸、(丁)四川商店不成立、(五)更新舞台通過、(五)通過二十年度收支決算、暨二十一年度收支預算、(六)二十年度決算、暨二十一年度預算、共不敷洋五萬○○七十七元九角六分、由執監委員開源節流籌補、(七)反對上海設置自由市、(八)呈請政府要求日本賠償滬戰損失、(九)呈請政府救濟各業因滬戰損失、(十)各業同業廠號均應加入同業公會、呈請立法院修改同業公會法、在未曾修改前、請行政院實業部以部令救濟、(十一)呈請政府劃一度量衡制、全國施行、(十二)反對蘇省府特種營業稅、呈行政院、所有變相厘金無論以何名義徵收、概請嚴行禁止、(十三)提倡國產絲綢原則、呈請政府採納施行、(十四)呈請政府確定船舶登記機關以免重徵、(十五)討論請求政府宣布海港檢疫管理處將來工作範圍、以安航商、(十六)呈請政府減免國產烟葉出口稅及增加美烟進口稅、(十七)呈請中央通令各地黨政機關、切實消弭勞資糾紛、增加國貨生產培養國力、以救國難、(十八)發表宣言、表示反對鴉片公賣、(十九)臨時提議、(甲)授權第二屆執行委員會組織專務委員會調查並研究各業現行會計制度、(乙)請救濟失業商人、(丙)請政府統一幣制、廢兩改元、以定金融基礎而利商業案、交執委會召集銀行錢業兩同業公會妥擬辦法、呈請政府採納施行、(丁)呈請行政院令飭交通部及江浙兩省建設廳飭屬切實取締機器快班、交執委會辦理、(戊)呈請行政院明令浙省各級政府不得巧立名見、征收輪船客貨票附捐、(己)救濟並研究改良土錠、(庚)呈請政府豁免淞滬戰區國稅地方稅、(辛)呈請政府、迅派大員指揮各軍、收復東北失地、

改選委員

滿任委員、(一)方椒伯顧馨一裘雲卿徐奇廎袁履登鄔志豪陸鳳竹、(二)監委馬驥良成燮春張祺生、改選結果(甲)執委陳蔗青、郭澤南、潘旭昇、俞佐廷、陳翊周、馬驥良、(乙)監委杜月笙、方椒伯、裘雲卿、(丙)候補執委葉家興、謝仲樂、鄔寶興、張佩珍、陳良玉、顧九如、王雲五、候補監委張一塵、陳子明、王伯芬、

發表宣言

經大會議決發表宣言如下、(一)本年度本會工作、應努力於廢止內戰及提倡國貨宣言云、太史公貨殖傳有言、農以出之、工以成之、商以通之、是以農工為商之根本、國於世界、未有農村破產、工業凋零、而商人獨能滋長繁盛者也、吾國自海通以來、以手工業之故步自封、而與機械化科學化之工業角逐於市場、如湯沃雪、百戰百蹶、於是昔日所謂富商大賈、悉就淘汰、其就市廛逐什一之利者、惟有以舶品為其安身立命之處、從外商手中分其杯羹餘瀝、是以持論之士、輒為吾國近數十年來、直無商業之可言、所謂商人者、特外商之經紀人而已、試思貿易入超、年盛一年、去年貿易差額入超、乃至五萬萬之鉅、此種近謔而實沉痛之言論、吾人又安然加以否認、商界同人、具有血氣心知、具有愛國思想、其願長此伈伈俔俔、為外商經紀人乎、我知必疾首痛心、誓死否認、且退一步言、就今日之現狀而論、即欲長為外商經紀人、亦詎為事實上所容許、蓋念年以來、吾以循環內戰之結果、造成兵多匪多饑民多之現象、吾人試矚目長江流域、長淮流域、黃河流域、皆自昔所稱為富庶之區、銷貨之域、今則何所有乎、旅行其間者、祇有半菽不飽之武裝同志、猙獰面目之成羣盜匪、鳩形鵠面、囂囂為市之待死饑民而已、商界同人、縱有長袖善舞多財善賈之術、而全國百分九十九之平民、方在救死不遑之中、詎有資力吸收過剩之貨品、是以本會鑒於上列之情形、以為本會此後任務、非集中於廢止內戰提倡國貨、不足為商人謀出路、無論阻力如何重大、而鵠的則始終不易、蓋今日禍起蕭牆、兵爭屢作之原因、實以才智之士、欲求物質上之享用、非北未期南走越、縱橫捭闔、使寰宇常成分崩離析之局面、即永不能遂其大欲、貧言之、吾國內戰不息之原因、幾可謂出於少數人欲達其物質慾望所鼓動、此少數人者不幸適處於吾國農業崩潰之社會、而妄慕工業先進國之消費、遂使士不安於為士、羣趨於行險徼倖之一途、誠能以提倡國貨為振興實業之階梯、則一國聰明才智之士、以胥得斂才就範、各以所長、自效於社會、而不必野心馳逐、貽害於國家、即大多數失業之平民、亦得胥復其故業、不必再以入伍為尾閭、尤於廢止內戰有絕大之關係、而野心欲徵服吾國者、亦得以此舉促其工業之崩潰、使其有幡然覺悟之一日、返我侵地、完我金甌、或有實現之可能、責任重大、全在吾商界同人之一身、謹述此旨、以當息壤、

(二)反對設置上海自由市宣言云、日本自上年九月十八日佔踞遼瀋以後、肆其兵力、兼幷吉黑、擁立傀儡、謀以關東三省、置於變相的日本領土之下、其於乎自署諾之華盛頓之九國公約、早已視同廢紙、故近來該國要人、屢次有圖謀修改該約之表示、明知美國嚴正表示在前、各友邦亦未必隨聲附和於後、於是變管齊下、先從長江方面、牽帥友邦、造成一共同破壞九國公約之局面、則日本屆時提出修改九國公約之議案、庶可望其得心應手、順利通過、此種布置、吾人不得不佩其手段之辣、用意之工、其計維何、即近日喧傳一時之上海自由市是巳、日人擬議中之上海自由市、吾人一為解剖、不過由獨裁之南滿鐵道會社、擴大為國際共同組織之南滿鐵道會社、於中國版圖以內、添一非驢非馬之變相獨立國、使其於日本包辦之滿洲國以外、復有一國際包辦之上海自由市、與之遙遙相對、則日本之包攬東北、議改九國公約、庶幾振振有詞、不患外人驅斥、故現在擬議中之上海自由市、與日本擁立之滿洲國、其區域之大小廣狹、固有不同、然論其妨礙中國領土完整主權完整之一點、則兩案性質、同一嚴重、實毫無可以軒輊之處、中國為圖生存起見、為謀自衛起見、固不能容認九國公約之破裂、使日人得以安然坐享其在東三省所造成之局勢、即當時召集華盛頓會議各友邦暨共同署名於該約之各友邦、亦羣認該公約為維護遠東均勢、消弭世界大戰之一線命脈、自九一八事變以後、日本早已視該約為眼中之釘、必不願再受日人之愚、助其一臂之力、共同摧殘、以造成為虎附翼之局面、非特此也、各友邦在華商人、誠然政治關係較淺、而商業關係較深、其於擁護九國公約之精神、或不覺其有十分需要、惟本會於此敢重言聲明者、各僑商在華經商、對於門戶開放之原則、固表深切之歡迎、然須知門戶開放之基礎、必建築於中國領土完整主權完整之上、應開放乃有實際、試以東三省今日之局面為比例、日人亦一再向外商表示其門戶開放、然中國之領土主權、已被其割裂無餘、而各僑商在該地之商業、亦遂一落千丈、深感壓迫、是各僑商為自身利益計、以擁護九國公約、尊重中國主權而得乎、抑助成日本謬舉、破壞中國主權為得乎、勿謂上海情形與東三省不同、如見諸事實、各國可共嘗一臠、須知日本以其距離之近、兩國人民習尚之同、工場移植之易、事事佔優勝、近年來上海入口貿易、日本巳駸駸直上、幾奪英國首席之位置、其他諸國、更望塵莫及、至於租界上所樹之勢力、則更根深蒂固、年盛一年、證以此次淞滬戰事、日本軍人在租界內獨往獨來之氣概、或取英美數十年來苦心經營之地位而代之、是則上海自由市辦成、徒為日人增長勢力、使其添一第二青島、第二之大連而巳、語云、採得百花為釀蜜、為誰辛苦為誰忙、吾友邦僑商、奈何至此猶不覺悟乎、故本會謹以會員大會之議決、為下列之宣言、一、日人上海自由市之擬議、為牽帥友邦共同破壞九國公約之一種策略、本會誓領導全市商民、斷然反對、二、此項擬議、定料能造成日人在滬壟斷商業之機會、削弱各友邦在華商業之地位、為利人利己計、應幡然覺悟、與中國商人出以同樣反對之決心、三、日本對華商業、比較上固有種種優點、然同時亦有不可磨滅之弱點、為各友邦僑商所萬不容忽視者、則該國以歷來對華侵略之結果、其感情破裂、已至極度、故該國力謀將各友邦僑商、牽入漩渦、使華人以對日之心理、普遍對待各國、則該國商業上之弱點、自然消除、希望各僑商能識破此點、與華商合作、

(三)反對鴉片公賣宣言云、立國於世界、其政府最低限度之義務、在使人民得有維持其生命所必需之食糧、十年以來、軍人強迫民間種植雅片、已成為公開之政令、販賣特賣、抽收特稅、巳成為籌措軍餉通常之計劃、回憶民元之際、湘浙等省、為以田畝間發現數株烟苗、而處種植者以死刑、近年西北大旱、繼續數年、人民餓死者達數萬之衆、差等於歐洲中等國家全國之民數、巳為亘古所罕聞、甚至四川素稱天府之邦、向以餘糧、接濟他省、近亦飢饉荐臻、民艱粒食、其餘豫鄂皖之交、飢民載道鬻人成市、更不必論、窮其災害之由來、是以植毒卉而拔嘉禾、平日間巳缺儲藏、遂致人民一遇歉歲、惟有束手就斃、故數年來、飢民遍於全國、實受武人提倡種植雅片之禍、坦白言之、吾國對於鴉片、早巳公種公賣、特所謂公賣者、出於地方政府半官式之公賣而巳、然巳釀成今日之遍地飢民、遍地盜匪、政府雖宵肝憂勞、巳苦無法以收拾此糜爛之局、如由地方政府之公賣、擴大而為中央政府之公賣、則全國淪入黑籍、必致戰時無合格可用之壯丁、平時無足以自給之食糧、萬一再遇累歲荒歉、而國際又適有非常事變、海港封鎖、外粮輸入之路亦復杜絕、除悉成餓莩外、有何策足以自救、全國民族、不亡於外患、而亡於鴉片、意計中事耳、邦人君子、勿謂此為神經過敏之詞、試思上年之大災祲、飢民所特以苟延殘喘者、以有大批之美麥賒貸、國際形勢轉變何常、張口乞食、詎為久計、雅片公賣之結果、強迫種植雅片之區域、較之今日、必更擴大、軍人依賴雅片為籌餉之命脈、亦必更形密切、以咸同間之舉辦釐金為例、一入其中、愈陷愈深、當局必將飲酖自甘、樂此不疲、是以近來新發現之事實、甚至有新備水利之地方、不勸民種稻、而令民種植雅片者、例行逆施、中外痛悼、以吾國今日遍地飢民遍地盜匪之現象、此種狀態、如再繼續三五年、非亡國滅種不止、吾人既證明近年飢荒與雅片公種、實有因果之關係、則禁阻雅片公賣、即為人民維持生命必要之要求、亦即為政府保全民食最低限度之義務、如有挾以徵為禁之謬說、眩惑衆聽、而妄冀開闢籌餉之捷徑、則此種策略、祇有英荷日本施諸其屬地、雖在宣統末季將亡之滿清政府、亦尚不肯出此、倘不幸而風說竟見諸事實、本會決當隨全國民衆之後、努力反對、爰以會議大會之決議、發表上刊宣言、凡吾同胞、其共鑒之、

電話工人明日向公司示威
催促答復條件　一說展期舉行

租界電話罷工委員會定明日上午九時羣衆向公司示威、催促答復條件、捕房得訊、加緊防範、各項情形分誌如下、

▲催請答復　昨日江西路總公司暨各分行棧房、捕房依然戒備甚嚴、各路之電話地線間、均派華捕駐守保護、罷工委員會經開會議決、定明日上午九時全體三千餘工友、齊赴福建路新中央行示威、催促公司正式答復條件、昨巳通告各行辦事處准時參加、但昨晚據罷工委員會消息、又有須展期舉行說、青工部募捐隊昨日出發者計五隊、應捐者甚為踴躍、並定期開全體大會、討論加緊工作辦法、

▲招待各界　日下午四時招待各界、討論援助事宜、到廿餘團體、告罷工經過、要求各界援助、以達到最後之勝利、均表示願全力援助云、

郵制研委會
▲定廿四日成立　▲郵工表示意見

郵政經濟制度研究委員會、昨日上午十時在市政府舉行談話會、出席委員吳鐵城史量才林康侯杜月笙林實潘公展黃乃樞楊建平王曉籟(史量才代)、主席吳鐵城、議決(一)六月二十四日在聯社開成立大會、(二)每星期五下午五時舉行常會一次、(三)成立祕書處、(職員將由市府祕書處職員兼任)、(四)由祕書處起草辦事細則、提交成立大會通過施行、(五)聘李幹(曾任中大商學院及交大教授現任國定稅則委員會委員)王文蔚(曾任郵政總局會辦交通部郵政司長)沈叢義(上海郵政儲匯局巡員中國郵政學社理事長)為專門委員、餘俟陸續延聘、

郵務職工會代表葛飛康雍史詒堂勞傑明暨郵務工會代表趙樹聲齊嘉謀等列席報告、提出三點、(一)杭州郵政當局對於職工會執委王某將調任蘭州一事、與諸委員調解罷工時曾允於最近期內對於郵務員工決不更調之諾言或有不符、應請注意、(二)委員會以後所需研究郵政經濟制度之材料、郵政當局應儘量供給、(三)以後委員會開會時請准許職工會及工會方面代表有列席之機會、俾得儘量供獻意見、該代表等報告後即退席、委員會乃開始討論云、

李石曾將赴法

中委李石曾奉派出席巴黎國際新教育協會第六次大會、李氏本擬早日啓行、後因參與廬山會議、故展緩行期、李氏現決於一月內首途、行前並須晉京一行、李氏赴法、除出席教育會議外、並須視察在法創辦之巴黎學會及中法大學、

同文書院等四處日軍
今明可撤退
▲惟丁區日軍無撤退期　▲我方決提共委會討論　▲接管會昨日視察五區

沙涇港以西之日軍、于前日撤退後、滬西豐田紗廠、同文書院及滬東之華豐公大兩紗廠日兵、日代表崗崎、亦聲明可於今明日退去、惟丁區之日軍、日方藉口租界尚未覓得相當駐屯地點、故而仍難撤退、接管委員會昨視察前日接收之五區、謀恢復辦法、昨日情形分誌如下、

▲四處日兵將退　滬西豐田紗廠同文書院平涼路公大紗廠吳淞華豐紗廠等四處之日海軍陸戰隊、現每處尚駐有四十餘名、昨日上午、共同委員會中日委員會有非正式會談、同時日代表崗崎巳通知共同委員會祕書朗格、聲明上述各處之日軍、日內可全數撤去、

▲丁區仍成問題　關於丁區之日軍、日軍連日逗留不去、雖經我方與日方交涉、終不得要領、最近共同委員會開會時、日方代表於席間聲言丁區日軍將於最短期間退出、因現正在租界中覓相當地點、為日軍退出後之駐屯地點云云、但迄今日軍仍未退去、昨據我方當局聲稱、日軍藉口在租界上未得駐屯地點、盤踞不去、我方決將提出共同委員會討論、

▲接管會昨視察　昨日上午十一時、接管會委員長殷汝耕委員郭德華朱錫百偕同該會祕書李譽由聯社出發、前往五區各處視察、先經租界、折入虹鎮五區三所管轄區域、由該所長吳廷勳特派員劉漁門及巡官周傑王序贊四人導往各處視察、該區香烟橋附近在日軍佔駐後、烟館賭場集中於是、且街道狹窄、久未清掃、故治安及衛生兩項、為目前急要之工作、殷委員長乃叮囑該所長對上述兩事須特別注意、旋至五區二所、由所長居敬巡官王寶樹接待、並導往各處巡視後、再越過北四川路至五區一所、沿淞滬鐵路兩傍、房屋悉被毀於炮火、瓦礫丘積、殘壁僅存、不忍卒覩、現所存者僅百四十餘家、而日僑居此者則有百餘名、後更至施高塔路、此處本係越界築路、以前歸五區二所管轄、但因便利起見、擬改由五區一所或五區三所負責、惟尚未定奪、故特請五區二分所繪具地圖、並誌明所屬、逆交接管會核奪、施高塔路現居日僑甚多、並有日本小學校、故擬在路傍加派崗位、三處視察完畢、巳下午二時、即駛車而返、

▲居民紛紛遷回　昨日虹江路、東寶興路、邢家橋路、長春路、士慶路、阿瑞里、福生路、天同路、廣東街、新民路等處、車馬絡繹、箱籠搬運、不絕於途、至各商鋪、亦因地方秩序復原、昨日均照常開市、並懸旗慶祝、故閘北市面、預料可以漸復舊觀、

英參贊今日到滬

大美晚報云、英駐華使館新陸軍參贊勃克哈德氏、乘大英輪船公司拉布脫那號、由倫敦來華、於明日(十九)可以抵滬、勃氏在一九一四年曾在北平使館充語言教官、大戰後又任英國駐華北司令等職、此次來華、係代替現任參贊湯希爾大佐、

劉瑞恆重視
戰區衛生防疫

▲衛生署署長劉瑞恆、自兼任淞滬戰區善後籌備委員會衛生防疫組主任後、即將淞滬戰區內之衛生防疫事宜、訂工作計劃書、除上海市區內之防疫工作、巳交由上海市衛生局實施整理外、所有寶山嘉定太倉崑山等縣境內之衛生防疫工作、特設工作隊、委李宣果為隊長、率同醫師十五人、分組前往各該縣推行免費注射防疫針、又訓練童子軍三十八人、分組前往各該縣戰地實施消毒工作、定本月二十日開始實行、劉署長特於昨日來滬指導云、

湯仲明新發明
汽油代替物
名木炭代油爐　李石曾頗贊許

汽車以汽油為發動原力、我國每年漏巵十萬萬元之鉅、最近新式之國防工具、如飛機唐克車及輪送給養調動軍隊之各種車輛亦均用之、故如一旦國際戰爭爆發、他國絕我汽油之來源、則我國之軍備、非但失其能力、而全國之交通亦將失其效用、我國發明專家湯仲明君、畢業於法國國立南台職業學校及昂若高級工藝學校、歸國後歷任隴海鐵路機車廠及機廠廠長、鑒於上述之汽油替代物之重要、乃於公餘之暇、設法研究、積三年之久、製成木炭代油爐數種、試驗結果滿意、去年呈請實業部准予專利製造、今年第一次駕駛其所發明之汽車、往鄭州郊外碧沙崗一帶試行、時中委張溥泉劉守中亦參加試車、六月十四日、實業部派技正舒震東、技士余人翰前往檢驗之、亦認為滿意、乃決將裝置代油爐之汽車運至上海陳列、湯君本人巳於昨日來滬、晉謁李石曾氏、請求代集鉅款、援助湯君進行、李氏頗加贊許、決設廠製造、該爐總重約有百斤、其製造之代價、尚不及現在汽車所裝之化油機、此爐內裝燃炭即可行四小時、所費不及汽油十分之七、如用於西南西北各處、其用費之比較竟四十與一之比、故此種代油爐、在都市間或因美觀故不至廣用、但以發展內地之交通其收效必甚宏大、聞湯氏為精益求精起見、更將從事改良外形之美觀上、以適用於都市云、

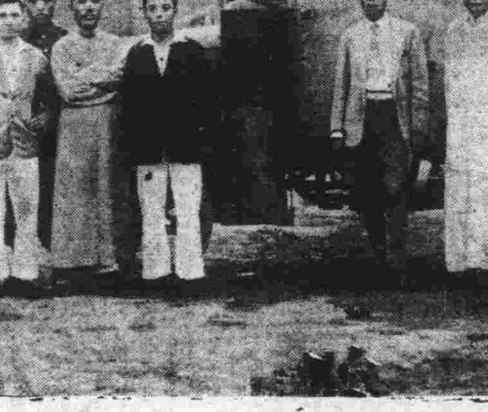

(說明)汽車之前即代油爐、中立者湯仲明君、其旁係實部舒技正余技士、

海道測量局工作

▲中央社記者昨訪海軍部海道測量局總務科長顧師石、叩詢該局工作狀況、承答如後、

測量北大港

依照總理建國方略、開闢東方北方南方三大港、東方大港測量業已完畢、北方大港在大清河口、北寧鐵路管理局迭函該局促即派遣測量技士北上測量、俾便早日開闢、該局擬即派遣技師、前往測量、

長江燈塔問題

長江沿岸燈塔向由海關管理、海軍交通兩部現正與財部商議、將長江滬漢間燈塔、歸交通部管理、海軍部監督、

甘露入塢修理

甘露測量艦現在溫州海口、測量海岸線、業將工竣、約一星期返滬、唯該艦在海面工作年餘、艦底不免少有損毀、故一俟該艦由溫州駛回後、即須進塢修理、至青天測量艦所任京蕪段測量工作、業於十四日來滬、昨日入江南船塢修理、尚有日景星兩測量艦、担任淞口至南通一帶丈三角觀測與水道測量、因阻於天時、尚未完工、聞今日將分別駛滬、以便添裝材料、並與該局接洽工作後、即繼續駛往工作、

蕭清福建烟禍
▲拒毒會函蔡軍長

中華國民拒毒會以十九路軍被派入閩剿共、特函蔡軍長、懇請蒞閩之日、主持禁政、嚴申軍令、將閩省所有縱毒害民被控有案之貪官污吏如方聲濤張貞陳國輝何顯祖等一體免職法辦、有頑固不服者、即以武力懲戒之、幸勿姑息、使吞丹漏網法外、一面派員剷除烟苗、致力建設、以事繁榮、肅清毒禍、與民更始、則偉績豐功、不在將軍揮戈退日下也云云、

中國紡織學會
▲今日在錫開年會

中國紡織學會為全國紡織家所組織之最大集團、現有會員三百七十四人、本年第二屆會員大會、經上屆年會決定在無錫舉行、今日即為大會日期、上海方面有會員四十餘人、於今晨早車赴錫出席年會、此外如南通蘇州常州蕭山甯波等處亦均有赴會會員、無錫方面當有盛大歡迎、當地實業界亦極重視、兩日大會擬定程序如次、

▲今日程序　上海會員乘頭班快車到錫後、無錫全體會員至車站歡迎、同乘汽車赴惠商橋麗新紡織漂染廠參觀、參觀畢、赴惠山公園應麗新廠長唐君遠之歡迎宴、餐畢、乘汽車赴梅園、在園內岸船大廳開會、節目為討論會務、改選職員、宣讀論文等、即在該園晚餐、由申新紗廠廠主榮德生招待、晚間繼續開會、討論未竣、是晚即宿園內太湖飯店、

▲明日程序　晨七時由梅園乘汽車赴小箕山賞覽、朝景、隨乘畫舫赴黿頭渚之廣勤紗廠、用早點、由廠主楊翰西約上船開赴蠡園遊覽、十時上船、午餐、下午由無錫全體會員登船招待、遊覽、並參觀第三紡織廠、及華新絲廠、新舍登陸、許齊至新世界旅社、應無錫紡織廠聯合會之晚宴、八時由無錫全體會員歡迎外埠會員至車站、

私立中學聯合會
▲昨開成立大會

本市私立中等學校聯合會、昨開成立會、出席各私立中學校代表三十餘人、推君毅中學代表主席、選出君毅中學、復旦實中、華東中學、培明女中、建國中學、民生中學、滬北中學、東亞附師、上海幼稚師範、九校為執行委員、討論、一、通過會章、二、向市黨部市教育局備案、三、未加入本會各校、交執委會製定入會表、送請各會員分別介紹、四、請本市善後委員會將戰事善後費劃撥一部分充作復興本市私立中學、五、請市教育局從速公佈救濟戰區教育通盤計劃、六、本會會員敍餐會、每學期至少舉行二次、餐費各校自備、由執委會定期召集、

南洋新會所開幕

南洋公學同學會上海總會、另設新會所於大陸商場五樓、今日開幕、自上午九時起至下午九時止、請遠近同學前往參觀、備有茶點、攜眷尤為歡迎、開外埠同學過申寄宿者、特別優待、第一日完全免費、

試辦消費合作
▲市公用局職員發起

市公用局職員、近擬試辦消費合作、包括夫役工匠人等在內、連日互推代表磋商、第一步先調查職員部份與局中廚房每年消費約數、第二步與各工商廠店商定特約交易條件、其方式暫定四種、第三步則由職員集資自辦商店、販賣零星消費品、並經辦整批貨品分配於需要者、又該局當就在浦西之職員八十人中考其住居之地段以便輸送貨品、則住在滬南者十九人、閘北者四人、法租界金神父路以東者十六人、以西者三十人、公共租界中區者三人、西區者六人、東區者二人、開該局職員及工匠夫役人等巳不下四百家、而其他市屬機關同人將來如亦加入、統共不下二萬家、且均以現錢交易國產貨品為主、故市內各工廠商店均有此大宗現錢交易之機會、凡願與交易者、可逕往該局接洽、

蛋業請撤特稅

本市蛋業公會因安徽蛋稅局雖蒙財部令飭撤銷、而該局依然扣貨勒徵、本月六日再電財部、請予嚴厲制裁去後、昨接財政部代電云、皖電悉、查本部前准行政院祕書處函開、奉院長諭、皖省特種貨品營業稅、着即轉飭撤銷等因、業經轉令安徽財政廳遵照辦理在卷、據電前情、業巳再令該廳迅即遵照行政院原案、撤銷、並將扣貨放行、其應徵之營業稅、另照營業稅徵收章程辦理矣、仰即知照、財政部銑印、

無線電收報處遷址

交通部上海無線電總台第四收發分處、原設在南市大東門大碼頭街、茲因交通不甚便利、將於本月十九日(今日)起遷至小東門東門路中段上海銀行小東門分行內照常收發、

金鍼專家滋滬

國醫金鍼專家許弋仙氏、年逾花甲、專門針炙、懸壺四十餘年、不論瘋癆臌膈內外病症疑難怪症、一針病除、今由滬紳錢某挽留、在滬行醫、寓北四川路克明路六十三號、因年邁每日限治十號、

隨感錄
跳舞　　久

我也沒有到過跳舞場，不知是方是圓；我也沒有喝過香檳酒，不知是甜是酸。據跳舞朋友對我說：「到跳舞場表示闊綽起見，非開香檳酒不可；開香檳酒又非一二百元不可。」

閘北炮聲一停，租界跳舞場第一先開；工部局恢復北四川路警權，跳舞場又首先復業；原來上海人眞歡喜跳舞呀！

現在東北正有閘北之炮聲，究屬遠隔幾千里，上海人聽不見；不過翻開報紙來一看，義勇軍死裏求生，前仆後繼，這種奮勇抗敵的精神，你是一個中國人，總應該表示些些同情心吧？所以我要長跪於到跳舞場朋友之前，節省些喝香檳酒的錢，去救救東北義軍吧！

甘省收入悉供軍費
省政府欠債五百餘萬
人民不堪吏役索租之擾

京訊、甘肅省財政廳長譚克敏、頃函京中某友人、述甘省財政困難情形、原函如次、（前略）甘肅財政、數月以來、竭澤而漁、統計已撥之軍費、元二三月份共洋二百二十三萬餘元、四月份九十五萬餘元、五月份八十四萬餘元、計五個月間共撥洋至四百零三萬元之鉅、所有收入、悉供軍費、其他行政建設、教育司法黨務各費、積欠累月、以致百事廢弛、即社會商業人民經濟、亦感受影響、凋敝不堪、截至四月底止、政府積欠之債、竟達五百零四萬餘元、其中商家之款、即佔四百八十萬元、因積欠過多、對於各縣丁糧及種稅、不能不加緊催提、致外縣人民、日受官吏差役之追繳、有無法以至於自縊者、竟有西路各地、擧家拋棄田園房舍不顧而去者、其慘狀令人不堪設想、此後軍費自七月份起、雖減少至六十九萬餘元、再加以黨政司法建設各費二十四萬餘元、每月仍須支出九十三萬餘元、過去數月之撥款、各縣局徵收機關、每日均有數起之坐索勒逼、縣局長之函電表示無力照撥及請辭電文、日有數起、今後之坐索逼仍有加無已、長此以往、徵收人員及各縣長勢必至於無人敢爲、無論爲官爲民、均陷於絕境、縱有理財大家、亦屬束手無策、

曾養甫來滬
續商杭江路借款

杭訊、建設廳長曾養甫、爲完成杭江鐵路原定計劃、擬自金華起、繼續興築、經過湯溪、龍游、衢縣而達江山、江山至贛之廣豐、早巳築有公路、可以貫通、江山至閩省邊境各縣、亦經省府咨請閩省會同興築、以利剿匪、是以完成杭江鐵路、與本省暨贛東閩北治安、大有關係、自金至江、全長共計一百六十八公里、預算建築與材料經費、約需七百萬元、惟本省建設經費、年僅三百萬元、此項建築經費、自當另行設法籌集、前擬將杭州等四電廠、賣給與上海企信銀團、一面再向該銀團繼續借款三百萬元、同時並與庚款董事會商借三百萬元、一方又商准各洋行、貸與築路材料、迨金江段有營業收入時、分期償還、三方同時進行、除可貸得一部份材料外、約可得六七百萬元、與原定計劃預算、適相符合、如能接洽順利、且有裕餘、絕不致中途停頓、建設廳長曾養甫、前次赴滬出席庚款董事會時、與企信銀團暨庚款董事會董事長朱家驊、會經接洽一過、頗爲順利、企信銀團與庚款董事會俱允量力幫忙、樂觀厥成、至各洋行允貸建築材料、因本省信用卓著、更不成問題、現曾氏以中央正在全力對付剿赤、各省邊境、正在努力建築聯絡公路、便利軍運、完成杭江全路、實屬刻不容緩、且對於籌款方面、既已略有把握、自當積極進行、故曾氏特於昨日（十七）上午、乘早車赴滬、再與企信銀團與庚款董事會繼續談判、現金江段施工程序、亦經擬定、各項布置、亦已有相當準備、一俟任何一方談判確定、先行撥款少許、即可開始興工云、

日艦比良在渝幾肇事
惹起居民恐慌

（中央社）重慶九日通訊、本月八日爲廢歷端午、渝市民衆、固守舊習、競賽龍舟、午后一時許、嘉陵江中遊船如鯽、兩岸觀衆人海人山、時有數日前由宜來渝停泊嘉陵江中之日艦比良號、忽於觀衆興高彩烈之際、無故驚擾、退卸衣砲、砲口直指渝城、升火待發、一時形勢緊張、江面遊船及兩岸觀衆、以日艦無故挑釁、均呈極度不安之象、是時停泊江心與日艦遙遙相對之二十一軍嵯峨巴渝等軍艦、見此情形、深恐發生事端、以防日艦無故開釁、亦將炮衣卸下、炮口直指日艦、當即嚴加戒備、而爲萬一之準備、斯時一般羣衆大起恐慌、幸潘市長得訊、立即派隊前來彈壓、一場風波始告平息、事後調查起事原因、則因是日日艦水兵乘興駕汽艇往返江中橫衝直撞、遊江木船均感危險、自九一八事變以來、重慶民氣本極激昂、今見日水兵如此橫行、又無法制止、乃大呼打倒日本帝國主義等口號、以洩其忿、水兵遂立即登艦鳴笛聚衆、藉示威嚇、但一說則謂因有江邊小學生見小販賣給日兵食品、羣往阻止、日兵乃痛毆學生、登時激動公憤、向日水兵嚴詞詰責、日兵即回艦集衆升火示威云、現聞日艦因渝市激昂、恐生他變、擬於十四日東下赴宜云、

國營鋼鐵廠
決設在馬鞍山

蕪湖訊、實業部前擬創理之國營鋼鐵廠、業經派員勘定本省當塗縣屬馬鞍山爲廠址、昨據京電云、國營鋼鐵廠廠址、經各專員視察結果、已決定在安徽之馬鞍山、俟簽訂合同後、即開始建築云、

膠萊汽車罷業
局長與商人爲難

（青島通訊）自本市通達膠萊各地、均有長途汽車、全由商辦、迨山東省政府改組之後、以交通事業、全由商辦、管理方面、諸多不便、乃儘數收歸官有、將膠東一隅、劃爲膠萊汽車區、於即墨縣城設立專局、管理此事、不過收歸官辦之後、在名義上雖有官辦汽車之名、而事實上依然由商人辦理、只是將所有汽車、除照章向省市政府繳納路捐車牌之外、每日營業所得、仍須抽取百分之三十、作爲官辦盈裕、而商人等之盈餘虧折、則非所問、此郎收歸官辦後之實在情形、然當時一般車商、雖感覺負担太重、捐數過苛、尚因勉強可以維持、數年以來、猶得相安無事、迨自鮑啓燦任該局局長後、在此種規定之負担之外、往往有借端剩削、索取餽儀等事、去年鮑氏娶妾、有某商未會送禮、即被扣留牌照、遭停業、商人等至此、致無可忍、乃有聯名控訴鮑氏之舉、不意事爲鮑氏所知、乃將所有汽車商全部牌照、悉予扣留、乃不得不出罷業、此事發生後、商等一面招待本市新聞記者、請求主持公論、一面呈請市政府、及公安局、請求設法調處、無如該局局長於扣取牌照之後、卽行晉省、致市府無可接洽、未能打破此項難關、現悉市府已於今日（十四日）下午電致韓主席、代爲說項矣、

訓練保衞團
新畢業教官分發各縣

（鎮江通訊）蘇省保衞團訓練員教官補習所學生一百二十二人、昨日舉行畢業典禮後、由該所將各生分發各縣、支配已定、除嘉太寶三縣外、全省五十八縣各派二三人不等、視地方之需要而定、並由民政廳長兼所長趙啓騄、每人發給訓令一件、以便赴各縣報到、巳先後出發矣、茲附名單如下、豐縣李厚嘏李纖廣、沛縣喬金亭申玉峯、蕭縣楊正鼎王者堂、碭山趙永和李烈、邳縣劉茂坤李承龍、宿遷陸楣先黃平、睢甯時克恢段炳傑、東海吳瀛道左飛、灌雲張景琦馬祥珊、沭陽馬震方惠堂、贛榆何濟鳳高必遜、淮安吳天同李旭培、漣水稽仲倫、潘燾、泗陽趙春祥吳山、高郵郎德鈞孫銘傳、寶應張永德崔永堃、彻徽鄭贊廷邢養然、興化張鳳陽顧論海、東台黃啓祥趙廷珍、泰興殷漢文高名世、阜甯孫昌魁孫海灝、崇朗沈超周之頌、海門杜舜清楊懷能、啓東周寶德沈伯堅、靖江程鳳翕喬啓凡、江零蕭國幹高景堯、句容劉堯元顏法正、溧水陳暉徐昌鑑、高淳陳後徐趙維新、江浦劉效侯石德雲、六合薛崇雲夏兆熊、溧陽狄受和楊如川、丹陽鄭樸山嚴寄士、金壇王友芳薛正亞、揚中許秀標、宜興吳靖狄漢、江陰沈文元朱懷義、常熟陸裕沈、黃仁博、崑山錢任會王雲士、吳江易靜初梁遠拳、上海陸中玉楊金保冠、松江姜世緯張聚奎、南、黃明江石維馨、青浦雷匯志李頌芳、奉賢劉志雲、金山姚春霖管輔堯喩鑑、顧家鳳王家興、臣、川沙藩孫執禮、鹽城淮陰孫樹士麟、銅山劉茂武維杭高有訓、如皋黃磊才余泰楊達、泰縣蔣竹君陳東般宗維、南通季安徐丁振鈜汪慶、鎮江毛起鳳茂才孟潔慶、武進卞克安耿介楊寄德純、無錫張其陸春龍周劉作邦、揚州葛森孫宗棣趙晴時、吳縣蔣瑞王家楨周起民陳正富、振湯訓生（十七日）

開放歸海三壩
上下游各縣意見不同

（江都通訊）江北淮揚十一縣水災善後協會、近因運水增漲、所修築之岸堤壩廣異常、乃於昨日下午二時、假石牌樓河工局、召集各縣執委、開全體執委會議、計到韓紫石、祈命捷、陳康和、侯鎮平、暨各縣上下游關係人、約六七十人、建設廳特派代表陳和甫列席、主席韓紫石、當討論歸海三壩啓放時日、在上河縣代表、認爲潮汛增漲、應開放壩水、以洩其勢、而下河縣代表極力反對、以去歲受水災痛苦、今當分秧佈苗、忽而壩水驟至、未免有傷天和、兩方舌劍脣鎗、互相爭執、磋商有四時之久、毫無相當結果、繼由下河某代表質問運工人員、以新築堤工、迭告崩潰、若夏汛大至、誰人負責、當由韓主任答以所築各段之工、非常精良、不知何故、時告潰決、雖淮上八十二歲之王書老、於治

雪松阿二槍斃

（松江通信）曾充巨匪太保阿書部下之僞營長雪松阿二、自四月間糾衆槍刦奉賢第四區分水墩公安派出所槍械後、於上月在松奉交界之柘林地方被潘營長捕獲、解送閔行水上省公安隊第一區部轉解蘇松剿匪指揮部嚴訊、而該匪直供迭次持械拒敵、殺傷水警刦奪公安槍械等情不諱、遂由閔行第一區長徐樸誠奉令於十三日下午二時駕輪押至西新寺公安第七分局設案略加訊問、該匪毫不畏死、且云萬不料到此地來槍斃、應該死於分水墩等語、遂由徐區長會同公安分局馬騰驤隊將該匪解至新市鎮南隊地執行槍決、連擊六槍而始氣絕、當由公安分局飭令保正向法華橋具領薄材掩埋、一時附近觀者莫不稱快云、

江都查放春賑
賑款二萬三千元

（江都通訊）本縣春賑派款二萬三千元、巳由鎮江中國銀行於昨日匯交顧專員浩佳、現顧專員巳着手查放、以濟災民云、

嘉興農民銀行
▲七月一日開幕

（嘉興通訊）本縣縣立農民銀行自籌備以來、忽巳三年、因基金未足法定、故建設廳令飭於七月一日正式開幕、業巳租定北大街、前人和典姚姓房屋、現巳佈置一切、俾能如期開幕、屆時必有一番盛況、

拘獲王店著名土販

（嘉興通訊）王江涇著名大土販陶四官、自去年被該區前任潘區長檢舉後、早已銷聲滅跡、不料今年陶以該區長辭職他去、故態復萌、覓遷移至中市楊家弄三號門牌重整旗鼓、最近在申運到大批烟土、堂皇在鎮銷售、不料被水警隊長張希賢得悉、將崙派巡警數名前往當場該土販拿獲、搜出大批烟土烟燈、帶隊研詢一過、今日四區部備文解送法院、

揚州查獲大批私娼

（江都通訊）本縣値此宣傳剷除烟賭娼三害之際、公安局對於除害工作、亦異常努力、聞昨日公安一分所在東營四巷、查獲私娼胡陶氏、又在六巷查獲許余氏、又在多寶巷查獲沈方氏、均一併解局懲辦云、

蕪湖法院偵查盜賣振麥案
糧站正副主任未到案
事實證明盜賣無疑義

蕪湖通訊、本埠糧站正副主任李思義程效洛黃希榮汪業軒等共同勾串、盜賣大批振麥一案、經航業公會帆船部擧發於地方法院、昨日上午八時、法院檢察處首席檢察官盛世弼親蒞庭偵訊、票傳原被告及人到庭賓訊、原告航業公會代表楊戳武程子林、據稱李思義盜賣振麥、買主係邵良甫、麥價洋二千餘元、曾經該會派員前往浮橋中和豐驥坊、眼同公安第一分駐所局員實地調查、驗明振麥四百九十五包、重三十九噸、比時點數封存、請庭上澈查嚴究、以維法紀、而惠災黎等語、當經盛檢察官宣稱、本院對於盜賣振麥、准依法辦理、貿之買主邵良甫、據供由余松芝介紹交易、並不知是振麥、請求明察、結果論交保證金四百元、鋪保六百元、轉訊余松芝、供麥是李思義實給邵良甫、由我介紹、並未得其好處、盜賣實不知情云云、比郎收押、又訊何德豐船行何希盛稱、我開船行、糧站僱船、盜賣事並不知道、論介交保、繼訊糧站黃希榮、否認勾串盜賣、狡辯數時、當庭收押、訊之管理振麥汪業軒、亦否認有盜賣情事、結果汪交四百元鋪保、後訊中和豐店東、避未到、由吳盛祥代表到案、據供振麥只二百三十四包、覆訊楊戳武、供有四百九十五包（郎三十九噸）並有一分駐所查數封存、可以證明、結果吳亦交保、是案因主要當事人中和豐店東吳玉堂、及李思義程效洛等均未到案、故庭論改期再訊、並聞航業公會、今日（十六日）將召集會議、討論追李思義到案辦法、（十六日）

常熟散兵行刦

（常熟通訊）昨夜十二時許、（十五日）本邑北門外、小毛家喬地處、忽到有匪徒十一人、身穿破舊軍服、均持有步槍、並有手溜彈二枝、至該處姚壽油車行、鳴槍行刦、被刦現洋二十四元、及衣服十餘件、後於今晨一時許、匪徒等由小毛家喬步行至破山寺、附近顧家灣農民陸興家、聲言借宿、卽將陸家所蓄母雞四頭、宰割烹食、翌晨臨行時、將陸家衣服銀洋、搜刦一空、計損失三四十元、嗣經鄉民偵悉、該項匪徒、盤踞北山連珠洞附近張姓祠堂內、卽報由鎮長、電縣告急、時巳在今午後七時許、縣長譚翼珪、卽飭公安局警備隊集中、分三路搜捕、惟又得鄉民報告、匪徒一部、巳步行向無錫而去、餘七人擬分散混入城中、公安局據情、卽密令城區臨時戒嚴、同時加緊向北郭山麓、搜索至記載時、尚未聞有所捕獲云、

枉死於糞坑中
甯波公坑穢氣太烈
四人翻落　二人送命

（甯波通訊）本埠甬東司衛頭第十一號公坑、其糞便由民生肥料公司包辦承挑、昨日有餘姚鄭巷農民鄭志章鄭維茂段周行陳金祥等、向民生公司購辦肥料二船、由公司派夫役阿六、會同農人等至十一號公坑挑運、不料將公坑蓋板打開之時、卽覺熾氣直冒、較平常糞臭爲烈、阿六以首當其衝、當卽被薰蒸氣噎、倒墮坑中、農人鄭志章、見狀卽向下營救、亦翻入坑中、繼由鄭維茂段周行向坑口撥手、亦閏倒坑中、最後由同夥陳金祥等五人、用紫當將坑中四人鈞起、用清水洗滌、鄭維茂段周行兩人得攸攸趕來、惟阿六興鄭志章、則以受窒時間過久、難於救治、經醫施手術後、斷爲不救、延至今晨斃命、

法言

吳經熊題

質疑

▲解除婚約　某甲於前歲由父母作主、與乙女訂婚、雙方交換舊式婚帖並聘金若干、嗣後某甲請求乙方繼學不遂、且事前並未通知某甲、故擬行解除婚約、倘如對方不允、未知應取何種手續、又某甲家長頑固不堪、對於解除婚約、絕對反對、未知某甲未得家長同意、可否單獨取消婚約、而與另一女子訂婚、（陳徵羲）

▲答　某甲之婚約、既由父母代訂而本人未曾同意者、自可解除之、惟解除婚約、應合法定原因、（見民法第九百七十六條）、否則對於他方因此所受之損害、應負賠償之責、至於婚約解除之後、某甲如已滿二十歲者、可以另與他人自由訂約、否則仍須先得父母之同意、（昔醉）

▲繫獄　某甲於前年冬被人暗殺斃命、兇犯在逃、甲妻誤聽與某乙素有宿怨之訟棍之教唆、在縣政府誣控某乙爲主謀、（甲乙爲同族、且非疏遠）、以致某乙在偵察期間、無辜繫獄至一年之久、雖曾數度賄人作僞證、但被縣府察破、終以毫無佐證、於今春保釋出獄、惟兇犯之妻、近被甲妻尋獲、以重賄使其供出乙爲主謀、冀入乙於罪、茲有下列疑點、敬希解答、（一）兇犯在逃、兇犯之妻所供各節、法庭是否可以採取、（二）甲妻除誣控某乙外、尚隨意牽連十數人、是否爲法律可容、（三）偵察期間、乙無辜繫獄至一年之久、是否違法、（四）倘縣府處理不公、是否可以抗告、或請求移轉、（五）現在此案乙方究竟應如何對付、作僞證被察破後可否控其僞證罪、（李公美）

▲答（一）兇犯之妻、如非共犯或從犯、而僅居證人地位者、則其口供之是否採取、全在推事之自由心證、（二）如能證明確係誣告者、自應搆成誣告罪、（三）依刑事訴訟法第七十三條第一項及第二項規定、羈押被告、在偵查中不得逾二月、但逾期後有繼續羈押之必要者、得延長一次、（四）不服第一審判決、可以上訴、（五）乙方如確無犯罪行爲、應提出反證以證明之、僞證如經證明、自應搆成刑法第一百七十九條之僞證罪、（昔醉）

消息

籌設獄務研究所

▲暑假後可開辦　司法行政部、昨訓令各省高等法院長云、爲令行事、查獄務研究所章程、業經公布施行、該所正在籌設、定於暑假後開辦、所有該章程第二條規定應行入所研究人員、亟應事先指定、以便入所研究、除分令外、合行仰該院長限本文十日內、將所屬各新監所職員詳細履歷、（各縣管獄員應暫從緩）彙齊送部、以憑核辦、此令、○○○

公佈欄

江蘇高等法院第二分院

▲民事判決▲姚南記與羅甘甯因欠租還讓涉訟上訴案（主文）原判決關於駁斥假執行聲請部分變更被上訴人應行還讓及應付欠租本息均准予假執行第二審訴訟費用由被上訴人負担▲中國興業銀與長德久記號等因償還押款涉訟上訴案（主文）原判決除假執行部分外號應償還原告（卽上訴人）元三萬三千零八十五兩三錢六分並自判決日起至清償日止週年九厘之利息及駁斥原告（卽上訴人）其餘之訴外變更被上訴人周渭漁應負償還上開本息之責如長德久記號及周渭漁不能淸償時被上訴人長德發號應負代償之責其餘上訴駁回兩審訴訟費用由上訴人負担三分之一餘由被上訴人長德久記號周渭漁及長德發號負担▲時實洋行與周麟祥因貨款涉訟上訴一案（主文）原判決關於賠償數額之部分變更上訴人應賠償被上訴人元一千一百四十三兩三錢五分其餘之上訴駁回第二審訴訟費用由上訴人負担

▲刑事裁判▲林履泳等因被訴侵占案（主文）本案停止審判程序

▲尚有公佈欄轉入第二張第三版▲

聲明作廢

茲遺失商辦閘北水電公司發給電費第四七三四號押櫃收據一張洋二十元除憑保向公司領回原欵外此項遺失收據無論何人取得概作廢紙不生效力　張志梁白

聲明作廢

茲遺失商辦閘北水電公司發給電費第一八四八三號押櫃收據一張洋二十元除憑保向公司領回原欵外此項遺失收據無論何人取得概作廢紙不生效力　孫克均白

聲明作廢

茲因遺失商辦閘北水電公司發給電費第二〇四二九號押櫃收據一張洋二十元除憑保向公司領回原欵外此項遺失收據無論何人取得概作廢紙不生效力　邢少華白

遺失股票

今遺失南通大生第一紡織公司股票[illegible]　潘廷芳啟

遺失類

遺失聲明

[illegible]

遺失聲明

[illegible]

遺失莊票聲明

[illegible]　聞裕章啓

聲明作廢

茲遺失商辦閘北水電公司發給電費第二八六八四號押櫃收據一張洋二十元除憑保向公司領回原欵外此項遺失收據無論何人取得概作廢紙不生效力特此聲明　陳劍池白

聲明作廢

茲遺失商辦閘北水電公司發給電費第二二七七三號押櫃收據一紙洋二十元除憑保向公司領回原欵外此項遺失收據無論何人取得概作廢紙不生效力特此聲明　洪季棠白

聲明作廢

茲遺失商辦閘北水電公司發給電費第二四九〇一號押櫃收據一張洋二十元除憑保向公司領回原欵外此項遺失收據無論何人取得概作廢紙不生效力特此聲明　徐頌虞白

聲明作廢

茲遺失商辦閘北水電公司發給電費第一四五二八號押櫃收據一張洋二十元除憑保向公司領回原欵外此項遺失收據無論何人取得概作廢紙不生效力特此聲明　張雄飛白

聲明作廢

茲遺失商辦閘北水電公司發給電費第二四〇一〇號押櫃收據一張洋二十元除憑保向公司領回原欵外此項遺失收據無論何人取得概作廢紙不生效力特此聲明　富昭球白

聲明作廢

茲遺失商辦閘北水電公司發給電費第三六一六號押櫃收據一張洋三十元除憑保向公司領回原欵外此項遺失收據無論何人取得概作廢紙不生效力特此聲明　彭彥忠白

聲明作廢

茲遺失商辦閘北水電公司發給電費第九四八六號押櫃收據一張洋二十元除憑保向公司領回原欵外此項遺失收據無論何人取得概作廢紙不生效力特此聲明　傅裕發白

聲明作廢

茲遺失商辦閘北水電公司發給電費第二二四五〇號押櫃收據一紙洋十二元除憑保向公司領回原欵外此項遺失收據無論何人取得概作廢紙不生效力特此聲明　廣興昌白

聲明作廢

茲遺失商辦閘北水電公司發給電費第四八六九號押櫃收據一張洋三十元除憑保向公司領回原欵外此項遺失收據無論何人取得概作廢紙不生效力　金子卿白

聲明作廢

茲遺失商辦閘北水電公司發給電費第一一六六三號押櫃收據一張洋二十元除憑保向公司領回原欵外此項遺失收據無論何人取得概作廢紙不生效力　寶大烟紙白

聲明作廢

茲遺失商辦閘北水電公司發給電費第八八四一號押櫃收據一張洋二十元除憑保向公司領回原欵外此項遺失收據無論何人取得概作廢紙不生效力　蘆仁壽白

遺失聲明

坐落上邑二十五保十字圖[illegible]　朱漢爵

推盤聲明

[illegible]

推受盤聲明

[illegible]

聲明作廢

茲遺失商辦閘北水電公司發給電費第二六九六號押櫃收據一張計洋六十元又水費押櫃收據一張計洋念四元除憑保向公司領回原欵外此項遺失收據無論何人取得概作廢紙　黃景仁白

聲明作廢

茲因遺失商辦閘北水電公司發給電費押櫃收據[illegible]除憑保向公司領回原欵外此項遺失收據無論何人取得概作廢紙不生效力特此聲明　永餘號趙秉衞護白

聲明作廢

茲因遺失商辦閘北水電公司發給電費第四二七六七號押櫃收據一張計洋念元正除憑保向公司領回原欵外此項遺失收據無論何人取得概作廢紙不生效力特此聲明　陳維動謹白

聲明作廢

茲因遺失商辦閘北水電公司發給電費押櫃收據一張計洋十元正除憑保向公司領回原欵外此項遺失收據無論何人取得概作廢紙不生效力特此聲明　黃瑞泉謹白

聲明作廢

茲遺失商辦閘北水電公司發給電費第三四九四號押櫃收據一張洋十二元除憑保向公司領回原欵外此項遺失收據無論何人取得概作廢紙不生效力特此聲明　謝寶興白

聲明作廢

茲遺失商辦閘北水電公司發給電費第二七七五三號押櫃收據一張洋十十元除憑保向公司領回原欵外此項遺失收據無論何人取得概作廢紙不生效力特此聲明　遺作霖白

聲明作廢

茲遺失商辦閘北水電公司發給電費第一〇八七七號押櫃收據一張洋二十元除憑保向公司領回原欵外此項遺失收據無論何人取得概作廢紙不生效力特此聲明　振興銅鐵白

聲明作廢

茲遺失商辦閘北水電公司發給電費第一二六二號押櫃收據一張洋三十元除憑保向公司領回原欵外此項遺失收據無論何人取得概作廢紙不生效力特此聲明　人和堂白

聲明作廢

茲遺失商辦閘北水電公司發給電費第二六四三二號押櫃收據一紙洋二十元除憑保向公司領回原欵外此項遺失收據無論何人取得概作廢紙不生效力特此聲明　范原興白

推受股聲明

[illegible]

推受盤聲明

[illegible]

讓受股份聲明

[illegible]

推受股聲明

[illegible]

推受併股聲明

[illegible]

宓敬身律師代表龍鳳理髮推盤受聽聲明

[illegible]

推受盤聲明

[illegible]

聲明類

上海第一特區地方法院公告

[illegible]

唐豪律師代表劉巧生聲明與劉金氏協議離婚

[illegible]

解除婚約聲明

[illegible]

脫離聲明

[illegible]

聲明離異

[illegible]

東昇鑫記旅舍推盤鹿鳴久館旅記受盤啓事

[illegible]

推盤聲明

[illegible]

CHINESE OPTICAL COMPANY
精益
OPTOMETRISTS & OPTICIANS

戴眼鏡爲目光計　請戴精益眼鏡
驗光準確　儀器精良
品質高尚　價格公平
總公司　精益眼鏡公司謹啓

民話

蘇俄的商店

逢壬譯

▼貨品短少 ▼物價奇昂

你在蘇俄購買東西，正像對獎那樣的要碰機會看，你不能說定今天能夠買到什麼東西，因爲商店裏的貨物，今天有的，隔天就會買不到了；而同樣的，隔半年買不到的東西，今天忽然會有來了。

你如要買書籍或雜誌，那家在Kuznetsky街，Tverskaya街和其他的主要市街上，除了物品商店外，差不多都是書局，在每個第五或第六的轉角處，也總有一片的書攤子，關於蘇俄的五年計劃上，每個的計劃，都已編成了劇本，便於誦讀了。蘇俄的每冊書籍，售價約二十五Hopeck（合華銀六角二分半左右），每本雜誌，售價十Hopeck（合華銀二角半左右）。

香粉胭脂和其他的化裝品，你可盡量購買，不過這都是外洋貨；至於蘇俄的國產化裝品，比較外貨，相差得很遠，所以很少人去光顧的。

如果你要買雙滑冰用的滑鞋，你可在一家運動商品店裏去購辦，每雙價值大約二十盧布（合華銀五十元左右）。蘇俄政府對於運動一項，認爲青年健康的主要工作，所以一般運動器具，他們是規定爲必需品的。

但是你如果需要一隻寒暑表，一隻熱水瓶，一件雨衣，一把剪刀，一架火爐，一隻打字機，一張牀鋪，或其他許多的基本物件，那你是不容易的了，因爲現在各家商店裏卻都沒有這些東西賣，政府工廠裏所製造的，不過是供給機關上數用的吧了，所以你祇可向一個人去買取或是借用，然而機會是很少差不多等於沒有！

在莫斯哥的商店裏，最先刺入吾眼簾的，是一家飛禽店，店裏有兎子賣，每對售價十二盧布（合華銀三十元左右），一對金絲鳥，售價二十六盧布（合華銀六十五元左右），一對金魚，售價七十五個可拔克（合華銀一元七角左右），這店裏光顧的買客很多，大都是一個有子女在觀賞着，吾看見一個父親，領了他一個禿頭的小兒，買了一對兎子，另有一個母親，領了她的嬰孩，買了一條鱷魚，俄國人的性癖，都很喜歡家禽，在吾人所拜望過的幾個家庭裏，差不多每個家庭，都養一只貓，一只狗，一只鳥籠的，有一缸金魚或有一只鳥籠的。

在Tverskaya上一家的門面，是一片花店，玻璃櫥中的花草，像玫瑰花，和蘭花麥月下香等幾種，賣價非常高昂，普通一大束要售十個盧布（合華銀二十五元），吾看見一對衣衫樸實的夫婦，買了一抱的延命菊，金盞花，和矢車菊，價值爲二盧布（合華銀五元左右）。

莫斯哥分成十區，每區有許多的區立商店，這種區立商店裏的貨物，大都彼此相同的，其故因爲所在蘇俄所有的貨物，實際上都爲政府託拉斯所生產，這種以各商店陳列的貨品的出路，是一律的，商店而同樣的一種商品，在莫斯哥的各商店裏，賣價也是同一標準的。你無論在那個商店中心裏，你可經過有下列的許多店鋪，書局，小食館，文具商鋪、酒館，古器商店，運動器皿公司，（在這酒館裏，紙有原瓶貨賣）華僑的洗衣作，（如果你帶了自己的肥皂到那兒去洗，你可得半價的利益）工藝館，百貨商店，縫衣店，眼鏡公司、無線電公司，針黹店，玩具店、照相館，傢具店和一家可怕的紅棺店。

蘇俄的百貨商店，可以劃分兩種，一種店內的貨物，是非常昂貴，而另一種是非常廉賤，在這價廉的百貨商店裏，一般的工人，都拿了他們的口糧片上的聯票，去採辦衣服和其他的必需品，凡是一般勞工的工人，所得的貨品，能比勞心的多一些，（這）數量是載在口糧片上的。

莫斯哥有一家富麗堂皇的大百貨商店，這家店除了G. P. U.（蘇俄機祕所）的工人而外，都不能交易的，還有一家陳列得很雅緻的古器店，名叫輸與Torgsin，這家商店所通的貨幣，祇有外國貨幣，因爲牠的主顧，也祇有外國人。

最新穎明是Udarnik的商店，這些商店所陳列的，都是華美精緻的物品，不過祇有諸克Shock隊的隊員，方可交易，這隊是由自動在工廠或農場裏，願意加緊工作的工人所集合的。

莫斯哥有一開的Udarnik商店，所陳列的貨品，都是爲常人所不會看見過的新式貨品，一條女人用的鑲邊的長肩巾，夾着顏色的條紋，而由人造絲織成的，每條要售七十五個盧布（合華銀一百九十元左右），還有一雙日光色的人造絲襪，要售十八個盧布（合華銀四十五元左右），一雙高邊的兒童穿的黑皮鞋，望上去好像很堅牢，可是實價要值五盧布至十盧布（十二元至二十五元）呢！

蘇俄的商店，是沒有送貨的，如果你買了一隻披亞諾（鋼琴），你該得自己去想法裝運，吾有一次，乘上一部街車，在吾前面的一位乘客手裏卻拿了一扣露封的小白棺材！）

在這同一的百貨商店裏，吾看見櫃抬上陳列有白色粗布的內衣，和罩薄的印花機織的綢禮服，式樣還是幾年前的老樣。在一個專賣婦女的冠帽部裏，各色老式的氈帽，都有廉價的綢帶圍住着的，每頂要售六個盧布（十五元左右）呢！

▼沒有的字

善欣

九經無「醋」字，無「燈」字，無「麵」字，無「眞」字，無「仙」字。虞書無「也」字。論語無「此」字，只有「斯」字。大學無「斯」字，只有「此」字。中庸無「心」字。

舊貨店

▼愚人辭典

俞琪

▼戀愛 「金錢卦」之一種。或解作「善變的戲法」。（新說文云：「戀」字爲「變」字之頭，「愛」字乃「變」字之尾，謂戀愛之易「變」也。）

▼中國 日本人曰：「中國僅爲地理上的一個名詞而已。」

▼男人 餵養女人的一種肥料。

▼職業 慈善家所施放的粥飯。

▼羣衆 某一個戲班子裏的班底。

▼書籍 富家子弟之消遣品。

▼青年 一個好白相的時代。

▼妻子 討厭的女人。

▼丈夫 有時作「主人」解，有時作「奴隸」解。

▼父親 年老了的奶牛。

文丐生涯

走盤梯的經過

投稿者自述 季宏

這有何說呢？自己不好，恨父母少有幾個錢！恨自己錯投了人生？去怪誰呢！但，這事對於我，似乎是不該有的侮辱，於是，在一個聲色底都市裏，使我在不須有的憤慨下，提起筆兒，來向大衆叫苦吧！

約前天的午後吧！我欣然地携了自以爲「佳作」的一封稿子，跑進資格最老的×報館去，以我無投稿經驗，於是對我問訊處去問：「……對不起！這裏的收稿處在那裏的？」「……」一個裝司閽的面孔，當抬起頭來，於是，又抬下頭去！我面上的表情，他似乎不忍看。

「……三層樓！」這麼高啊？跑，不脚酸嗎？聰明告訴我：可以趁上去，和大公司一樣的不會取分文！傲然的，於是，電梯開始向上飛了！三層樓到了！我示意——叫他停，他不響，——和我處於「敵對行爲」般的兀自往上開。「唸！下面的三層樓呀！」我高聲對他說：他立刻把電梯停了！在三四層之間，面上不耐煩的神氣，表演得可以上鏡頭，他開口了！「你到那裏去？」「你問牠做甚？」不識相的我，溫和地回答：「問問你！便怎樣？」他發火了，「……吃眼前虧，」我懼怕，還是不抵抗的回答：「……」他纔無言的停在三層樓上：「……」

投去了稿子，眞想回去再趁下去！不料人去台空了！好容易，在陽台的扶梯邊我找到了他，開電梯者；他卻似早知來意的高聲說了「盤梯」二個字，我正接下去要「求」，他解釋這打電報般的二個單字，但他已回頭不理了！

呆笨的我，開始用腦想了：梯而曰「盤」？盤梯！當然是「盤」着梯子，請用意足，而不用「電」了！喔！投稿的人們，大概和送信，茶房之類的人們，一視同仁的！也許不能趁電梯的！於是，我又欣然，實際已木然的，一步步地腿送下地去！

「這豈有此理！太看不起人了！」在我回去講給幾個朋友聽的時候，朋友跳起來的說：「他認我們做什麼東西？」又一個朋友跳起來：「趁電梯的資格都沒有！」

「……」

[illegible]

▼上月稿酬待領

俞遙 幻妙 嚴夢 葛澂霽 酒時 陳汝敏 礪生 志澄 松廬 鄔清芬 姚英 嚴善鴻 結青 汪漱碧 麗君 李季宏 史濟行 冥 陳 際雲 陳九皋 陸无悲 王逢壬 徐行 施爲烈 沈廉 墨逸 諸先生鑒：上月份承賜佳稿，無任感紉，聊備薄酬，以博一哂，乞於明日（二十日）起一個月內具條蓋章向本館會計處支取，爲荷。

▼花的故事▲

寂靜的自修室中，我和朱君默默地對坐着。

「朋友！如果你親自培植的一朵鮮花，而且是心疼牠的，一旦有了消殞的一天，你也必悲傷吧？」朱君嬉笑地似眞似假的對我說。

「…………」我僅僅向他微微一笑。

「你沒有聽得嗎？你不悲傷嗎？」

「有什麼悲傷的價值！」我依舊笑着，身體微微一擺。

「沒有價值？哼！王君爲了這朵花痛哭竟夜哩！」朱君習慣地捏了捏鼻子，漸漸地態度變作莊重了。「這也許是使你不能深信的。」

「我確是不信啦！這僅僅是一朵花，有什麼希罕？天下何處無芳草？如果王君的哭是事實，那恐怕是神經過敏吧？」

「不要說神經過敏吧！其實，如果你遭到這種厄運，也許會哭的。」他停了一回，於是滔滔不絕地高論了「天下芳草雖多，然而心愛者能幾何！」

「王君所愛的，僅僅是花而已，每天那花是藏在暖和的精緻的花房中，受陽光的撫慰，牠不受露水的滋養，牠只是受露的潤澤。

「牠的顏色是發放得可愛，淺淡的紅色，有美麗的光輝，有豐富的養分，再配上那嫩綠的繁密的葉子，這好似一個俊俏容顏的少女，穿了綠色的旗袍一般，所以王君對於這花是頃刻不離的。

「唉！可是世上的事，那有十全十美的，那有永遠的快樂的？」朱君略略一停，他擧起頭向窗外凝望，然後繼續說：「那一天，同今天一樣的黑暗呢！當王君午睡的時候，忽然有一個不幸的消息傳來了，他知道我們的軍隊總退卻了，他急得無法，想携了那心愛的花去避難，可是牠的本質太弱了，唔，帶着走未免不便吧？而且牠太嬌弱了，我不忍看牠的麗容消失呵！」他思考了許多時候，終於獨身踉蹌地逃走了。

「明天，王君的家鄉被日寇佔住了，當他聽得這消息之後，他又懊喪起來了。他想：「這幾天，牠一定因缺少了愛露的滋養，而消瘦到不堪吧？而且，唔，也許已在日寇的鐵蹄下犧牲了，……」他不忍再想，胸中充塞了一種未來的恐怖，……將降落到他的身上。

一月後，日兵退了，於是爲了要解釋胸中的疑團，他立刻就奔回家中。

「在路上，他只是沈沈地默想，「當他跑進了他的家鄉」的時候，一種强烈的恐怖襲擊他的心，在目前擺佈的一切，只是使他失望！他看見的是一片焦土，破碎的瓦礫，什物，死屍，血痕，雜亂地陳着，房屋是倒塌了，他的心愛的花是傷了！犧牲了！横躺在瓦礫的旁邊。

「這樣的情景，怎不使善感的他泣呢？他雖是很悲傷的，但我是不能描寫出來呵！」

「這些事實都是王君親自告訴我的，大約不妄吧？」朱君述完後，得意地向我笑着說了這句話。

「哈！如今花兒是犧牲了！」我無意識地說了這句話。於是我們默默地對坐着，全室恢復了諧和的平靜。（鶴若鳴）

血與火

蘇鳳

「這是什麼法子呢？你能不能告訴給我聽？」曼麗似乎還不能滿足。

「不用告訴你，但到了那個時候，你就得知道了。總之，你別懷疑，我們決不會使一隻吃人的老虎知道牠自己的巢穴裏潛伏着一個捕虎的獵人的。」

「那麼，余先生！就是這樣吧，請你把方才所講的那個炮位的所在告訴我。」

「你去對他們說，在眞茹火車站西面大概五里路，有一間茅草搭成的屋子，旁邊有一圍大松樹的，便是那個炮位的所在了。」

曼麗點點頭。

「曼麗姑娘！我希望你得到偉大的成功。」余英繼續說。

「成功我是不敢說，但是，只要我能夠給予我的祖國以一些幫助，便犧牲了也情願。……余先生！謝謝你！我要去了！我們再會吧！」曼麗立起身來，向余英注視着，但她依然沒有走，好像有些留戀似的，還在等待着余英的答話。

「曼麗姑娘！你在我這裏吃了飯走不好麼？」

「我想，……不必了吧！」

終於她是給余英留住了，重又坐了下來。換了一個談話的中心，大家胡亂地談着。

曼麗把經過的事情全講給余英聽——從逃難說起，到遇見山本——這些說話，有時是一些都不遺漏，也有時是非常瑣屑的，像一個訴訟的原告向法官陳訴着的一件複雜的案情。

余英傾聽着她的說話，只覺得她是異常的可愛，——像一頭靈敏的小雀兒似的，——而且，他好久沒有得到這樣美的歌唱的安慰了。因爲他覺得像她這樣的勇敢着美麗的女子，簡直是理想之外的發現了。

他有些醉心了：他得回想起幾個月以前他在青年會舞場裏的情形；他得回想起他曾經擁抱過她的長夜……想起她一個輕盈的舞和輕盈的歌……一樣的不可復得的快樂的；現在，她雖然還是在他的面前，一樣的談話，一樣的笑，可是，什麼時候呢？他有些不自禁的愛慕；她的慷慨激昂的神情，簡直是比一個女英雄；她的輕盈的歌舞，……那迷醉的長夜！」余英又在想。（未完）

江蘇上海第一特區地方法院

▲刑事判決▲李德功等因强盜上訴案（主文）被判決關於李德功毛長華孫少卿吳小文黃志忠汪洪金王文生季小三子之部分撤銷李德功累犯連續共同强盜處有期徒刑十二年累犯共同搶奪處有期徒刑二年累犯竊盜處有期徒刑二年應執行有期徒刑十五年季小三子累犯連續共同强盜處有期徒刑十四年毛長華孫少卿吳小文黃志忠汪洪金王文生連續共同强盜各處有期徒刑十年裁判確定前羈押日數均以二日抵有期徒刑一日▲唐愼予因侵占上訴一案（主文）上訴駁回▲葛松林因强盜上訴案（主文）原判決關於葛松林累犯連續强盜之部分撤銷葛松林累犯連續强盜一罪處有期徒刑十四年累犯連續搶奪一罪處有期徒刑三年應執行有期徒刑十六年裁判確定前羈押日數以二日抵徒刑一日手槍一枝彈夾一隻沒收

▲公示送達▲周擧海與袁壹琴爲離婚涉訟上訴案件本院定於八月十八日上午九時三十分爲公開審理日期仰該被上訴人袁壹琴適期到院辯論毋自延誤特此公示送達右仰被上訴人袁壹琴知照（六月十八日）

▲刑事第一審判決▲新閘捕房訴郭小二子郭小二子等竊盜案（主文）郭小二子竊盜未遂一罪處有期徒刑二個月孔照奉累犯竊盜未遂一罪處有期徒刑四個月裁判確定前羈押日數以二日抵徒刑一日▲楊樹浦捕房訴陸廷桂曹文昌共同傷害案（主文）陸廷桂曹文昌共同傷害人身體一罪各處罰金二十元如未能完納以一元易科監禁一日▲普陀路捕房訴黃清節竊盜案（主文）黃清節竊盜一罪處拘役二十日▲虹口捕房訴喬貴廷竊盜案（主文）喬貴廷竊盜一罪處拘役四十日鈔洋三元發還原主▲新閘捕房訴盧阿毛傷害案（主文）盧阿毛陳阿七共同傷害人身體一罪各處罰金四十元如未能完納以二元易科監禁一日▲新閘捕房訴徐德全竊盜案（主文）徐德全竊盜一罪處拘役二十日▲榆林路捕房訴林大賭博案（主文）林大賭博財物一罪處罰金三十元如未能完納以一元易科監禁一日賭具賭資均沒收▲榆林路捕房訴王年高石志雲共同賭博案（主文）王年高石志雲共同賭博財物一罪各處罰金三十元如未能完納以一元易科監禁一日賭具賭資沒收▲老閘捕房訴周全忠累犯竊盜案（主文）周全忠累犯竊盜二罪各處[illegible]

[illegible]

▲民事判決▲[illegible]

江蘇上海第二特區地方法院

[illegible]

閘北大戲院
新閘橋北堍 蒙古路口
日場一點起五點止 夜場七點起十一點止
大滑王稽 董別聲 日場 玉堂春 夜戲 慈母孝子
隨票奉贈美術扇子一把
（大洋二角 樓上小洋二角）

旅行

遊記

北平導游

宵泉

八　德勝門夜市、此市頗奇特、開市時間、極在半夜、赴市者皆手提燈籠、其原因因此市之設、純爲一般墮落世家之救濟、爲顧全羞恥、故利用夜間交易、此市中貴品如珍珠玉翠古玩字畫、賤貨如鍋碗盃盤等物、設攤者亦買亦賣、來此者則人品極爲複雜、上焉者往日之舊家闊少、下焉者則盜竊小偷、居其中者明古玩商販、估衣店等、形形色色、無所不有、

九　天橋鬼市、亦利用夜間、昔日多爲賊贓之收容、現雖警察厲密、樑上君子、不若往日之猖狂、然此風仍未革、雖賊貨不多、而破落戶之物品、則不能免、尤多不肖子弟、私竊父兄之寶存、無不於此市賤價售之、得資以供其嫖賭之揮霍、

十　金魚池北之木器市、大半爲家用木器、新舊皆備、上自花梨紫檀、下至榆木擦漆、形色甚多、不暇枚舉、

十一　前門外之錢市、每日五更之後、各錢商咸集於此、互相買賣、上自錢店票號、下至錢攤以及四鄉之小販等、出入之間、即有盤戲、購售姓論泡、泡價瞬息遂生變化、直交易所之變相也、

十二　前門大街及東直門外、均有菓子市、在前門外者、大半爲南菓、如福橘蜜柑等各種南方鮮菓、在東直門外者、則爲花生柿棗梨杏等之各種本地產菓、各乾鮮菓店每早販店員、紛紛赴市躉批購買、利恆數倍、

十三　他如各處小市及夜市之地攤等、則物品複雜、貴重者如珠翠、卑賤者如糖菓食物、色色多有、不勝枚舉、

第十二　言平市之特異食物、北平素無出產、然因帝都所在、官宦居留者多、大半養尊處優、講究飲食、以故北平之食物、出品每多特異、亦遊歷平市者所欲急知之事也、知此則一番遊歷、可飽口福、賦歸之際、尤可帶些土物、爲饋遺親友之需、茲舉吾所知者、言之如下、

一　醬菜、醬菜園多在宣武門外鐵門一帶、然最著名者、無過於糧食店之六必居、六必居之招牌、係嚴嵩手筆、此店之久、已可想見、其所出之醬菜、如醬蘿蒲、醬瓜、醬白菜等、皆有特殊之風味、較之別家、非過鹹、則過甜之病、眞有天淵之別、六必居之外、則東城之東天益、後門之大湖蘆、亦不遜也、（未完）

北戴河

碧筠

勞嶺在石嶺東、西天與佛牙諸山之北、層巒疊嶂、上接霄漢、山中景物、觀背牛頂尤勝、臨渝山在北戴河車站西北三十里、俯臨渝水、峯巒挺拔、舊有關隘、疑即古之渝關、山海關即臨渝縣東門、襟山帶海、勢之閎壯、爲北方第一雄關、五千餘里之長城、由此起點、實我國最奇偉之建築物、逭暑多暇、正可一觀、此著名雄關、城北有角山、山半有寺、風物清幽、客多游之、城西尖山有龍潭、附近亦多佳景、

游程　新涼天氣、結伴數人、策騾驢、攜輕裝、薄游附近名勝、亦逭暑中應有之事也、旅程往返、約六七日、費約三四十元、茲舉二例於左、

（甲）商務印書館北戴河指南所擬游程大致如下（計六日）

第一日　由海濱至湯泉寺、

第二日　溯湯河而上、經龍河、息於背牛頂下宏量寺、

第三日　游勞嶺及東西天佛牙諸山、

第四日　登背牛頂而往龍潭、

第五日　暢游龍潭附近、

第六日　取道猩猩谷渡龍河、而山海關而歸、

（乙）北甯路局所擬游程（計七日）

第一日　自海濱出發、經大小薄荷寨至北戴河車站宿、

第二日　自車站至大米集頭、高家甸、解莊、駙馬寨、東溝甸、台澤、王莊吉長廟嶺、渡龍河、至猩猩谷及龍潭宿焉、

第三日　游龍潭、遙望臨渝山、

第四日　登背牛嶺、移居宏量寺、

第五日　游勞嶺、

第六日　至湯泉寺宿、有溫泉可浴、

第七日　自湯泉寺返北戴河、

滬漢航空時刻表

上行

站名	時間
上海　開	上午八時
南京　到	上午十時一刻
南京　開	上午十時半
安慶　到	下午十二時一刻
安慶　開	下午十二時念一分
九江　到	下午一時念分
九江　開	下午一時卅五分
漢口　到	下午三時五分

下行

站名	時間
漢口　開	上午八時
九江　到	上午九時半
九江　開	上午九時三刻
安慶　到	上午十一時三刻
安慶　開	上午十一時五十分
南京　到	下午十二時卅五分
南京　開	下午十二時五十分
上海　到	下午三時五分

氣象報告

徐家匯天文台昨日下午四時三十分氣象預報云、山東一帶天晴有雲、拼有東風、揚子流域陰雲有雨或霧、此間及馬鞍山南沿海一帶、陰雲有不定之風、又昨日下午三時前二十四小時內本埠氣溫最高八二・〇、最低六七・一、去年同日最高七一・六、最低六四・四、

債市仍在盤旋中

人氣尚佳銀界亦有套利

各債市價大致回漲數角

昨日本埠華商證券交易所各債券市況、雖聞有粵戰爆發之惡劣消息、但市場人心、不爲所動、而需要方面、反較前晨爲踴躍、故各債市價、一致上騰二三角間、足徵經營債券者之頭腦、較前已進步多多矣、雖然、此亦基金之穩固有以致之也、昨日交易、銀行界頗有套利交易、散戶方面、亦有進胃、惟容量極少、結果較前大致回漲數角、期市共計成交三百十六萬五千元、內以二十年鹽稅進出較旺、計八十萬元、二十年統稅次之、共六十萬〇五千元、其餘各在十念萬元間、又現貨成交一萬一千元、茲將全日漲跌情形成交總數分別列表、詳誌於後、

債別期現	前開	最高	最低	後收	較前	成交數
裁兵現貨	五一・二〇	五一・二〇	五一・二〇	五一・二〇	漲〇・七〇	二・〇〇〇
二〇捲現貨	三六・三〇	三六・三〇	三六・三〇	三六・三〇	漲〇・二〇	二・〇〇〇
統稅現貨	三八・五〇	三八・五〇	三八・五〇	三八・五〇	漲一・〇〇	四・〇〇〇
鹽稅現貨	三九・一〇	三九・一〇	三九・一〇	三九・一〇	漲〇・一〇	三・〇〇〇
關稅七月	二九・〇五	二九・〇五	二九・〇五	二九・〇五	漲〇・〇五	一〇・〇〇〇
編遣六月	三〇・一五	三〇・二五	三〇・一五	三〇・二五	漲〇・〇五	五五・〇〇〇
編遣七月	三〇・〇〇	三〇・〇〇	二九・九五	二九・九五	跌〇・二〇	六五・〇〇〇
裁兵六月	五〇・九〇	五一・一五	五〇・九〇	五一・一五	不動	二二〇・〇〇〇
裁兵七月	四九・七〇	四九・九五	四九・七〇	四九・九〇	跌〇・六五	五〇・〇〇〇

一九關六月	四一・一〇	四一・一〇	四一・一〇	四一・一〇	跌〇・一〇	一六〇・〇〇〇
一九關七月	四〇・二〇	四〇・四〇	四〇・二〇	四〇・四〇	漲〇・二〇	五五〇・〇〇〇
一九善六月	三九・四〇	三九・五〇	三九・四〇	三九・五〇	漲〇・一〇	一八五・〇〇〇
一九善七月	三九・〇〇	三九・〇〇	三九・〇〇	三九・〇〇	漲〇・一〇	九〇・〇〇〇
二〇捲六月	三七・二〇	三七・四〇	三七・二〇	三七・四〇	漲〇・一〇	二四五・〇〇〇
二〇捲七月	三六・九〇	三六・九〇	三六・九〇	三六・九〇	漲〇・二〇	五五・〇〇〇
二〇關六月	三六・五〇	三六・八五	三六・五〇	三六・八〇	漲〇・三〇	三六五・〇〇〇
二〇關七月	三六・二〇	三六・三五	三六・二〇	三六・三五	漲〇・三五	一八五・〇〇〇
統稅六月	三八・四〇	三八・七〇	三八・四〇	三八・六五	漲〇・三五	三四〇・〇〇〇
統稅七月	三七・八〇	三八・〇〇	三七・八〇	三八・〇〇	漲〇・二〇	二六五・〇〇〇
整六六月	三六・二五	三六・二五	三六・二五	三六・二五	漲〇・二五	二〇・〇〇〇
鹽稅六月	三九・一五	三九・四五	三九・一五	三九・四〇	漲〇・三〇	五六五・〇〇〇
鹽稅七月	三八・七五	三九・〇五	三八・七五	三八・九五	漲〇・二〇	二三五・〇〇〇

標金漲七兩餘

十七日倫敦大條、近遠俱長一二五、大條脚地、因大條長、投機家買進、市面平、收市後帶硬、美國進、對於先令方面帶軟、美銀價小一二五、昨日又因花旗匯台掛小、人心頗昂、開盤爲七百二十八兩八錢、纖恒餘物品來賣、降爲八兩、匯市初開、先令近期一八一八七五、遠期一八二五、美金近期三十元四三七五、遠期三十一元一二五可結、後老豐永大興永大德成恆餘福餘及投機家吳某等先後來進、至九時二十分漲至三四十兩、時華比三井出六月份先令、價一八一八七五三、井進七月份美金、價三十元四三七五、上海出八月份美金、價三十元六二五、浙江出九月份美金、價三十元七五、後恆興及零戶來出、降爲一兩二錢、九時半先令開出、長一二五、美金則小一二五、價二兩、後三井出八月份美金、價三十元六二五、恆餘福餘及大興永泰進、後漲至三十三兩、[illegible]

前市	
開盤	七百二十八兩八錢
最高	七百三十五兩
最低	七百二十八兩
收盤	七百三十一兩八錢
補水	[illegible]

登賬價格　[illegible]

民報火車時刻表

平浦車時刻表　上行車

車	站	時刻
津浦藍鋼特通快車	▲浦口開	下午七・〇〇　上午一〇・〇〇
津浦藍鋼特通快車	▲東葛開	[illegible]
津浦特快車	▲滁州開	[illegible]
津浦藍鋼特通快車	▲明光開	[illegible]
津浦藍鋼特通快車	▲臨淮關開	[illegible]
津浦藍鋼特通快車	▲蚌埠開	下午二・五〇　下午一・五四
津浦藍鋼特通快車	▲固鎮開	上午四・〇六　下午一・〇八
津浦藍鋼特通快車	▲南宿州開	上午五・三二　下午二・三三
津浦藍鋼特通快車	▲福履集開	下午六・四八　上午三・五一
津浦藍鋼特通快車	▲徐州府開	上午七・二一　下午四・二五
津浦藍鋼特通快車	▲臨城開	下午九・三六　上午六・四〇
津浦藍鋼特通快車	▲滕縣開	上午一〇・〇五　上午九・〇二
津浦藍鋼特通快車	▲鄒縣開	[illegible]
津浦藍鋼特通快車	▲兗州府開	[illegible]
津浦藍鋼特通快車	▲曲阜開	[illegible]
津浦藍鋼特通快車	▲大汶口開	[illegible]
津浦藍鋼特通快車	▲泰安府開	[illegible]
津浦特快車	▲萬德開	[illegible]
津浦藍鋼特通快車	▲濟南府開	[illegible]
津浦藍鋼特通快車	▲平原開	[illegible]
津浦藍鋼特通快車	▲德州開	[illegible]
津浦藍鋼特通快車	▲泊頭鎮開	[illegible]
津浦藍鋼特通快車	▲滄州開	[illegible]
津浦藍鋼特通快車	▲唐官屯開	[illegible]
津浦藍鋼特通快車	▲天津	[illegible]
藍鋼通車	▲北平到	[illegible]

輪船進口報告

六月十八日到

船名	由	公司
新江天	由甯波	招商
甯興	由甯波	三北

▲外洋

船名	班	日期	公司
柯立志	▲紐約舊金山班	念四日	美郵
福爾特	▲德國亨堡班	念一日	美最時
塔孚脫	▲西雅圖班	念八日	美郵
日本皇后	▲香港小呂宋	念三日	昌興
威爾遜		念五日	美郵
達拉德護	▲法國馬賽班	十八日	法郵
俄國皇后	▲溫哥武班	二十日	昌興

輪船出口報告

▲甯波班

船名	日期	公司
新北京	二十日	太古
新甯紹	二十日	甯紹
新江天	念一日	招商
甯興	念一日	三北

▲長江班

船名	日期	公司	到
快利	十九	招商	宜昌
聯和	二十	怡和	漢口
鄱陽	二十	太古	漢口
江華	二十	招商	漢口
黃浦	念一	怡和	漢口
江靖	念一	招商	宜昌
隆和	念二	怡和	漢口
寶通	念二	招商	漢口
江和	念三	太古	漢口
大順	念三	太古	宜昌
瑞和	念三	怡和	漢口
長沙	念四	太古	漢口
公和	念四	怡和	宜昌

▲南華班　綏陽、太原、慶元　太古　汕港粵、廈港粵

▲北洋班　成都、山東、阜生、貴生、奉天、蘆州　[illegible]

▲閩甌班　龍山、廣濟　三北、招商　福州、溫州

▲通揚班　大達、大慶、大鴻、大豫、大隆、大和　大達、大通　揚州

▲溫台班　志大、穿山、益利、舟大、達興　聯安　定海、石浦、坎門、溫州

球王牌香煙

體育家　越練越有精神

球王牌　越吸越有味道

各煙紙店　均有出售

中國中和煙公司出品

地址　塘山路四十號　電話　五・九二一一號

小兒夏令疾病

若用嬰孩自己藥片、其愈可立而待

時際夏令小兒每易發生腸胃疾病嬰孩自己藥片即是小兒腸胃專藥家中苟備此片以應急需則兒女之安完可保父母之憂慮亦無也九江二套口稅局徵收員陳君玉齋云「小兒國珍現年四歲常患發熱便祕面黃腹脹疳積泄瀉等病屢經醫治并無効果嗣由舍親彭樂齋君介紹投以嬰孩自己藥片竟得

霍然現在體格日見強壯足徵貴藥片功効偉大造福兒童不淺也」嬰孩自己藥片統治小兒發熱便祕食積腹痛嘔吐泄瀉傷風痰厥痫病出牙蛔蟲等症遠東總發行上海江西路四五一號韋廉士藥局各藥房均有出售每瓶七角六瓶三元五角郵費不取

未老先衰者重新其精力

君亦覺得年事無多而體已衰老乎若然須服天下馳名補血健腦聖藥韋廉士醫生紅色補丸使你精力重新如遼甯鳳城張君文軒之服此而收還少之功也張君係遼甯鳳城縣福成號總經理其來書云「鄙年六十有一精力衰頹常患腰痠背痛胃口不佳大便溏瀉等症中西各藥歷服無効嗣由敝親楊國瑞君勸服韋廉士醫生紅色補丸胃納激增消化無滯續服無幾諸症悉愈精神飽滿氣力重新足見此丸眞有返老還少之功曷勝欽佩」韋廉士醫生紅色補丸無論男女老少均屬相宜各藥房均有出售或直向上海江西路四五一號韋廉士醫生藥局購辦每瓶一元五角六瓶八元中國境內郵費不取

特別警告

以身體健康之重要而欲節省數毫洋殊爲不智故凡遇經售家以影射具丸兜售稱紅一價錢賤而功効相同一者妄語也慎勿置信必須堅持韋廉士醫生紅色補丸眞正之藥品

本報爲奉司法行政部指定爲（公布法律事務及登載法律廣告之刊物）啟事

▲上海第一特區地方法院第二特區地方法院知照在案、並奉高等法院令知、[illegible]

▲司法行政部批　批字第四〇九號　具呈人上海民國日報館　[illegible]　中華民國二十一年四月　[illegible]

查本報呈請司法行政部指定爲（公布法律事務及登載法律廣告之刊物）案、業奉部批照准、[illegible]